THURSDAY FEBRUARY 23, 1928• PUBLISHED DAILY, SUNDAYS INCLUDED 報新事時 THE CHINA TIMES

時事新報

中華民國十七年二月廿三日 即陰曆戊辰年二月初三日 星期四

中華郵政特准掛號立券按照總包特別優益寄送之報紙

今日本報四大張售洋三分五厘

◀第七千二百○三號▶

經理處 電話中九三六○ 編輯部 電話中二六三五 營業部 電話中一七八六 上海山東路一六二號電報掛號六六九○

定報價目 中國境內 每一月一元一角 三個月三元 六個月五元五角 全年十元 新疆蒙古每月二元二角 日本同國內 每一月 二元 三個月 五元五角 六個月 十一元 全年 二十元 各國郵匯 如遇郵例不通只能由本報代派者 另加郵費

廣告刊例 特等 新聞中起碼五行每天每行大洋四角五分 頭等 封面前或封面後大洋一元四角每天每行 二等 長行起碼三行每天每行 三等 普通八行起碼一百字每天每行大洋八角 四等 字分類廣告每格每日每月八元 分類廣告每格大洋四元逐日登每月收

要 一目了然

國內外大勢不可不看 生活週刊的 一週鳥瞰 眼光銳利 文筆精鍊

本星期日出版

全年一元 國外加倍

▲總發行所 上海辣斐德路四四一號 ▲分銷處 上海及各埠商務印書館及各大書店

商務印書館

國語圖書教具

發售半價

陽曆本月底截止

▲教科應用

國音・國語

實用國音學……(定價)三角五分
國音學講義……四角
新著國語發音學……九角
高元國音學……五角
國音新教本……一角五分
國音新教本教授書……三角
注音字母講義……二角五分
國音字母教案……七角
國音初階……一角
國音淺說……一角二分
國音新淺說……一角
審定國語學講義……四角
英譯國語學講義……二角五分
國語學草創……四角五分
國語教學法講義……四角
新著國語教學法……七角
中學國語教學法……七角
國音問答……二角
國音沿革……二角
國語辨音……二角
國語留聲機片課本……甲四角 乙六角

會話

實用國語會話……一角六分
王璞的模範語……三角
國語會話……三角
新法會話讀本……四冊各六分

文法・語法・書法

實用國語文法……三角
中國語法綱要……二冊各七角
白話文文法綱要……二角
新著國語文法……一元
國語文法講義……六角
國語速字用法……三角五分
注音字母習字法……一角

國語文

白話文範……四冊各三角
白話文範參考書……四冊各三角
古白話文選……二冊一元二角
近人白話文選……二冊九角

尺牘

歷代白話詩選……五角
歷代女子白話詩選……二角
新體白話信……二冊三角
語體學生尺牘初編……二冊二角
語體學生尺牘續編……四冊六角

歷史・地理

白話本國史……四冊二元
白話地理教本……二角

唱歌

新法國語唱歌集……四冊各二角四分

▲參考應用

教具

練習國音五彩方木附說明書……一元
紅標練習國音五彩方塊……一角
國語遊戲手識法……一角二分

圖表

注音字母旗語方牘……二角五分
王璞國語發音圖……十六幅一元
高元國音機關形式圖……十六幅一元
國音指掌圖……一角
國音方字圖解(附教法)……一盒五角

字典・詞典

校改國音字典……四角
校改國音學生字彙……布面一元 紙面五角
國語正音字典……五角
國際音標國語標準白話詞典……九角
國音白話詞典……一角
國語詞典……五角
國音學生詞典……二元
國語同音字類編……六角
白話字詁……二角
國音新詩韻……二角
教育字典……四角

□商務印書館函授學社國語科 凡在本月份內報名加入本科者減收學費二元 簡章承索即寄

國語留聲機片

國人自用的 全套八片 特價二十元
外國人用的 全套十二片 特價三十元

試服百齡機六瓶

至少得 飯量……每餐三碗 筋骨……活絡舒暢
下列六 大便……每天一次 精力……大勞不倦
種效力 皮色……紅潤柔滑 元氣……十分旺盛

大瓶二元 小瓶一元

上海九福有限公司發行

咳嗽之分別

無痰謂咳!因肺虛氣阻所致;有痰謂嗽!乃六淫浸犯而成;無論其為咳為嗽,治之宜速,日久恐成肺癆!

痰敵藥片●有潤肺化痰之功,其效如神!統治各種咳嗽,能化頑痰為清水;咳嗽既起,速即服食,切勿因循自誤,

●大瓶二元內裝一百念片…小瓶一元內裝四十八片●

上海四馬路中西藥房發行 各省分行及國內外各大藥房均有分售

江蘇全省硝磺運銷處通告

本處成立以來各區分銷事務大多接洽就緒現再擬招商承辦鎮江宜興寶應江陰松江五區硝磺分銷處事宜如有意者請速來上海北蘇州路三百十六號本處面洽可也 乙1204

楊蓉塘兒覽

汝廿七早不別而行母得信即到上海寓張家已向前途情商通融汝母年老多病至申已染重病臥在人家每日眼淚洗面汝向稱孝道與一母斷不死心歸一時不能來申可通信與兩家商議汝□□家 丁105

綢緞大賤賣

本局盤到前天福和記底貨大宗綢緞疋件定正月念四日起大賤賣誠有意想不到之便宜機會當前各界士女幸臨選擇

小東門紅屋 立揚綢緞洋貨局啓

上海貝賽馬

陽曆二月廿五即陰曆三月初五日下午一點鐘本假座上海跑馬廳舉行年期賽馬入場券會友處每位五元公共處每位一元場內備有西餐茶點 上海貝百賽馬會啟

瞿鉞律師受任談順記主談王生君常年法律顧問通告

談順記號主談王生君常年法律顧問嗣後關於談君之名譽財產業務及一切法益本律師當依法保障特此通告●再談順記及談王生君前因職務紛繁不暇兼顧曾委託佑尼干公館費信惇赫克孟施乃德諸律師登報聲明凡以前所有口頭或書面代人擔保情事自登報之日起概行作廢等語在案各無異言茲再鄭重聲明並希公鑒 瞿鉞律師啟 事務所白格路M十七號電話西二六三三 本律師受任靜安寺路 乙876

法大馬路紫萊街口 漢達利 西藥料器 化妝用品 公司 今日正式開幕 減價大半月 乙1199

江蘇全省禁烟總局通告 第一號

為通告事案奉國民政府財政部委任令開茲委任為江蘇禁烟總局局長等因奉此本局長遵於本月二十日到局接印任事一切部頒定章切實進行以期烟毒依限肅清所有各縣分局局長仍仰安心職等一切照常辦理勿稍疏懈除分別呈報外合行通告各分局及商民人等一體知悉 代理江蘇禁烟總局局長

菜館同業增價聲明

敬啟者敝同行歷蒙各界惠顧營業頗稱興盛深感荷奈邇年來百貨騰漲生活日高開費一切莫不浩繁而席價去年雖稍增然多不敷原爲優待主顧廣招徠於是以計較如同業中連年受虧太鉅若再不籌善後勢恐難於久支致邀集同業公議(英界)復興園太和園(法界)鴻運樓大吉樓狀元樓諸君所費無幾而敝同業則感受惠多多矣二月初十日起每席酌略增價如用翅席者每席加洋一元如不用翅者加洋五角菜另加洋五角俾獲勉維血本在顧特此奉聞幸希諒鑒 乙1200

單毓華周紹勤律師代表南翔陳王氏為家事緊急聲明

茲據陳王氏面稱去年有人揑名義向嘉定縣政府誣訴(即秦行)氏子陳履升誘拐寡媳趙德坤女秀金住居至親上海方板橋陳明蔡先生處並竊盜重要契據文件古帖字畫等情均係仇人對氏子履升(即秦行)揑造事實誣陷汚衊氏家名譽毀壞殆盡實深痛恨除揑名誣訴部分應向官廳請求查究外請予代爲登報聲明用昭寶叉氏夫吳倩公各項遺產在子媳未分析以前無論何人一概不准私自處分及出抵情事等情前來特此登報聲明 事務所上海白克路C字十八號 電話西六八二〇 乙1193

上海交通銀行廣告

本行自即日起發行上海地名紅色十元鈔券棕色五元鈔券藍色一元鈔券各一種其正面均易圖章為簽字與舊發各鈔券仍在蘇浙皖三省各分支行一律照兌特此廣告

大炮台香烟創製迄今適五十載行銷全球聲譽洋溢在紙烟未發明時代用於烟斗之大炮台烟絲早為世所稱道斯烟原料與向製造烟絲者無殊且能始終保持其美質其克盛行不衰歷久愈彰非無故也

大炮台香烟
五十年
紀念

CA-213

上海特別市工務局招工投標通告第十二號

本局現有下列兩項工程如願投標者須按期親至南市外毛家弄本局領取投標章程施工細則每份納費二元所有投標手續均照定章辦理特此通告

計開

(工程)甲、翻修車站路 (領取章程日期)二月十六日起 (開標日期及地點)二月廿一日下午三時本局

(工程)乙、翻修民國路自小東門起至新北門止 (領取章程日期)二月十八日起 (開標日期及地點)二月廿四日下午三時本局

丙860

牙科醫師及鑲牙注意

上海特別市區域內(包括租界)牙科醫師及鑲牙欲登記者即速到南市毛家弄衞生局報名至陽歷三月十日停止在此期限中從速將履歷表志願書(空白者可向衞生局索取)四寸半身相片若干業文憑者連文憑共四件同時繳齊幸勿延遲

上海特別市市政府衞生局發行

丙881

衞生月刊

上海特別市市政府衞生局 中華衞生教育會 合輯

創刊號要目:衞生月刊之希望 過去現在及將來 南京衞生行政進行計劃 與該市政設計會衞生設計大綱 公共衞生之母親和她的計劃

(報費)每期大洋一角每年十二冊大洋一元(郵費在內)

(寄售處)四馬路世界書局 北京路四十四號廣學書局

丙882

常識叢書

中華書局新出

深呼吸與冷水浴 褚東郊著 一冊三角

深呼吸與冷水浴,手續簡單,費用甚省,而於身體健康上奏效頗大;故著者特為介紹。內容分四章:首述呼吸的重要、作用、類別、與深呼吸的方法對於健康的關係;次述洗浴的重要、作用、類別、與冷水浴的方法對於健康的關係;一切關於深呼吸與冷水浴四學理方法等常識,均詳為敘述,即生理方面,與深呼吸有關的呼吸器的構造,及與冷水浴有關的皮膚的構造等,亦連帶述及。方法項下,舉注意事項多則,並附插圖,以備參攷,全書約三萬餘言。

道教源流 傅代言編譯 蔣維喬校訂 一冊三角

本書係譯自日本文學博士小柳氣司太之道教概說,分為三編:第一編述道教之起源,舉凡古代之民間信仰,及學術思想與道教有關者,皆詳為稱引。第二編敘述道教小史,如道教之開創與完成,以及唐宋以後之道教,皆為有系統之說明。第三編敘述道教之神學及其教理,所述如鬼神、經典、方術、延命、倫理、戒律等。內容豐富,悉根據有價值之古籍,詳為攷正;凡有引語,必注明出處,足供研究宗教學者之用。

地震淺說	一冊	二角
南洋	一冊	三角半
殖民政策	一冊	三角半
現代五大強國	一冊	三角
摩托車與道路	一冊	五角
滋爾頓制淺說	一冊	二角半
進化論淺說	一冊	二角半
國際貿易	一冊	二角半
貨幣概論	一冊	二角半
中國喪地史	一冊	四角
人口問題	一冊	二角半
燃料問題	一冊	二角半
資本問題	一冊	二角半
駕駛汽車法	一冊	二角半
臭蟲與蚊蟲	一冊	二角半
心理學大意	一冊	二角半
工業會計撮要	一冊	四角
近世之新發明	一冊	四角
利息問題	一冊	三角
遺傳學淺說	一冊	三角半
青年四大問題	一冊	二角半
最近之日本	一冊	三角半
跳蚤與蒼蠅	一冊	三角半
商法概要	一冊	三角半
歐洲遠古文化史	一冊	二角半
夢	一冊	三角
科學的家庭	一冊	三角
華僑	一本	四角

(戊21)

清史列傳

中華書局發行

□正傳二千人
□附傳一千四百人
□附見者二千餘人
□凡四百萬言分訂八十冊

函索即寄樣本 各省分局各大書坊均有出售

□完全依清國史館原稿刊行者只有此書
□補充廿四史者只有此書
□研究近世史者不可不備此書
□欲知本鄉或家族近三百年之聞人者請查此書

□連史紙定價三十二元預約十八元兩次交者第一次十元第二次九元
□有光紙定價十八元預約十元兩次交者第一次六元第二次五元
□郵費國內及日本一元各國三元六角
□書箱每只三元(不能郵寄)布套十函不另收費

預約陰曆三月底截止 六月十二月底各出四十冊

(戊26)

上海南京路 文明書局 春季大贈品

本版書籍碑帖畫冊購滿一元贈券實洋二角

儀器文具風琴唱機屏聯畫片及預約書特價書寄售書外版書購滿一元贈券實洋一角

學校用品中外唱片特價廉售

不論本外版圖書碑帖畫冊文具儀器凡購滿一元除照上列辦法優待外另贈優待券一紙

陽曆二月十八日起一個月

(長9)

上海美術專門學校 通告開學續招新生

本校已於十五日開學新舊各生望即到校註冊中國畫系西洋畫系音樂系藝術教育系圖工組藝術教育系圖音組各級尚有餘額可插有志來學者儘於三月五日以前來校隨到隨考函索章程附郵票四分校址上海法界菜市路南首

校長 徐朗西 總務長 沈仲俊 教務長 汪亞塵

丙871

文治大學續招男女新生

大學文法科政治文學研究科國學法政專修科附屬高初中學各級尚有餘額報名者隨到隨考有轉學證書或成績單經審查合格得予免試

上海徐家匯謹記路文治大學招生委員會啟

上海法政大學第一屆畢業同學公鑒

本校專門部第一屆畢業證書已辦就望各同學將本校十五年度第二學期所發之成績證明書於三月五日以前寄到俾便核給特此通告

校長鄭毓秀

丙878

上海法政大學招生

本校大學部法律政治各科一二三年級專門部一二年級預科一二年級及附設女子講習科均有餘額即日起隨到隨考 地址上海法租界金神父路打浦橋 簡章函索即寄

主席校董易培基 校長鄭毓秀

西湖國立藝術院招生

名額;中國畫系,西洋畫系,新生各兩班。圖案系,雕塑系;新生各一班。音樂院。**報名處** 南京:成賢街,中華民國大學院。杭州:國立藝術院。上海:霞飛路一〇九二號。**報名期** 即日起,至三月二十五日止。**考試地點** 分杭州上海兩處。**考試日期** 上海:定於二月二十七,二十八兩日。杭州:定於三月三,四兩日。**開學期** 三月十日 **附告** 取錄新生,在上海杭州各報發表。招生簡章函索即寄。與考應用物品,臨時通告。

一枝在口 喜溢眉宇

月份牌香煙

華成煙公司出品

大好陽春

阿噩

遊西湖的朋友注意!

遊西湖雖然是很容易的事,比方住在上海的人,不過坐了幾個鐘頭的火車,便達目的地,但是旅行這一件事,不論遠近嚴密的說起來,都是不容易的事,所以善於衞生的旅行家,他每次要去旅行,必定先預備些簡便而又靈驗的藥品,以備萬一在旅程中精神上或身體上感着不快的時候馬上那來服用,這樣地就不致躭擱了最寶貴的行旅光陰了!**虎標萬金油**能治一切眩暈,嘔吐,傷風,感冒,**頭痛粉**能治一切的頭痛,**八卦丹**能治口臭,咳嗽,肚痛,**清快水**能治大便秘結,消化不良,看起來這四種靈藥都是要遊西湖者所應當預備的,所以我們特地告訴出來!

總發行所上海北四川路八十九號虎標永安堂 法租界新開河林大森總代理

中南煙草公司緊要啟事

逕啟者敝公司所出中南牌香烟例有容券掉換贈品現因稅率關係情顯減低售價取銷贈品妥擬陰歷二月初十日截止掉換所有敝公司之中南牌贈券務請自期前速來掉換逾期概作無效幸勿自失權利各希注意特此通告 二2078

中央信託股份有限公司召集第七屆股東定期會

本公司第七屆股東定期會經董事會議決定於民國十七年三月十八日即舊歷二月二十七日一時在上海北京路九十八號本公司開會除函達外特此通告

請在股諸君於開會以前五日內携帶股票至本公司股務處驗取入場券及選舉票以憑屆時蒞會再本公司股票在會期前一個月內(二月十八日起至會終日止)停止過戶

現行國際法

商務印書館出版

甯協萬著

此書為甯先生十餘年來研究國際法之專著，北京法政大學及中國、朝陽、中央諸大學均採為講授之資。全書分四大部：第一部為總論，第二部為和平法，第三部與第四部為戰爭法與中立法，包括平時國際公法與戰時國際公法於一書，搜羅宏富，說理詳明，並附錄重要國際條約二十三種，不特可作大學法科教本，亦為研究斯學及服務外交界者之最適宜的讀物。

四開本…七百八十頁…道林紙印

紙面二冊 定價四元

布面一冊 定價四元六角（郵費七分半）

社評

中山先生心目中之聖賢道德

居嘗閱孫文學說、論行易知難、有云「倫仍有不信者、請細味孔子民可使由之、不可使知之、此可字當作能字解、可知古之聖人、亦嘗見及、」又曰「行易知難之說…請以孟子之說證之…」又嘗閱三民主義民族講有云、「一般醉心新文化的人、便排斥舊道德、以為有了新文化、便可以不要舊道德、不知道我們固有的東西、如果是好的、當然是要保存、」又有「見祠宇中抹去忠字者之感想云、「…以為從前講忠字、是對於君的、所謂忠君、現在民國沒有君主、忠字便可不用…這種理論、實在誤解、因為[illegible]不能不要的、」又於恢復舊道德以外、非宜恢復固有之智能、有云「中國一段最有系統的政治哲學、在外國的大政治家、還沒有見到、就是大學中的格物致知誠意正心修身齊家治國平天下那一段話、…這就是我們政治哲學的智識中獨有的寶貝、是應該要保存的、…」民權講有云、「兩千年多前的孔子孟子、便主張民權、孔子說、「大道之行也、天下為公…」」凡孫氏著述言論中、徵引舊籍、闡揚大義、類此甚夥、於此而見孫氏研究之深、味道之篤、得新不廢於舊、以成其偉大之政治家學問家也、

乃者大學院通令廢止祀孔、令文有云「孔子布衣講學、人格學問、自為後世所推崇、惟因尊王忠君一點、[illegible]與現代思想自由[illegible]相悖謬…」夫祀典為一事、而知人論世、及與國民黨主義之是否悖謬、為又一事也、尊師重道、為個人心理上所景止、黍稷非馨、明德惟馨、以孔子席不暇暖之人、棲遑周季、初不譆漢武之崇儒、重以唐宋之典學、祟祠師表、春秋兩丁、椎牛郡國、於情不仁、一至於此、祀典之是否合宜、應加增乙、掌庠教者、宜體省之、至謂後世帝王、用以牢籠士子、則帝王之罪、無當於孔子者耳、

孔子為一哲學家、為一政治家、為一考據家、進以言治、退而論學、刪詩定禮、司寇三月、魯著政績、講學有之、布衣容俟論定、至其學行、出其門弟子所紀載、多為國人束髮以來所熟[illegible]、尊王忠君、其學說之一節、非足以[illegible]之環境、將求定一尊、戢羣亂、以忠為修身之途、以君為對象之具、而同時更為民權之主張、(具見孫氏前說)假其對象者為推移、則有符于孫氏忠國之說、特於時國民只知對象之為君耳、且孔子論政、不過一端、所以束身治行者、堪資師表、無俟教陳、今但舉其人格學問、為自為後世推崇、則於孫氏所以稱古之聖人、及我們政治智識中獨有的寶貝、容尚未盡其忱乎、

至於國民黨之主義、孫氏之主義也、三民主義也、三民主義、孫氏論壇雄辯、一而不廢頌聖之言、再則致意於舊道德、再則引孔氏之民權、其摯至也如斯、且孔氏百家、雜出周末、與老莊同科、推其時會、正學術大昌、極思想自由之能事、莊周盜跖之篇、交相流播、治乎漢武、始黜百家、定一尊、則炎漢以還、君天下者、假孔子以立言耳、思想自由、與孔子為並世、三民主義、闡孔子之微言、降及晉魏、釋道代興、至於今日、景教行世、各存其是、並軌方美、大相悖謬之說、可以罪孜名定價、崇祀孔子之漢武唐宗、欲遽議於孔子之本身、其相去尚有一間矣、

中國、一有歷史系統之古國也、人民之心理、一景仰聖賢、刻勵道德之心理也、禮宗典制、官屏浮華、內心所堅、宜加善導、不必以一元大武、即為崇祠之徵、亦不必以一紙簡書、即失人心所向、且孔子之眞學問、眞政術多、在立身行世之間、際茲時會、操觚之士、德劭者親與科舉、年幼者奉教庭闈、要均未即遽脫孔子學術思想之途徑、將從而善誘、俾昌明我家舊有之文物、俾以應現代世界之潮流、此其大學院之責歟、

國府新設三部部長人選已定

昨日上午舉行政治會議…軍事委員會定今日開會

美使抵青島英使抵澳門…奉方議決修戰不輕攻人

湘鄂戰事旬日可望結束…廣東實行大規模的剿匪

國府三部長已定

內政薛篤弼

農礦易培基

工商孔祥熙

▲本報念二日南京電 國民政府七部長、除原有之財政宋子文、交通王伯羣、司法王寵惠及外交黃郛外、其新設之三部、經今日中央政治會議議決、特任薛篤弼為內政部長、易培基為農礦部長、孔祥熙為工商部長、查薛現任河南民政廳長、為馮所保薦、孔雖曾長國府實業部、但因係晉人、故較近閻云、

中央政治會議紀

任定國府三部長

于右任長審計院

▲本報念二日南京電 中央政治會議今日上午十時在中央黨部開第一百二十九次會議、出席委員李煜瀛蔣中正丁惟汾宋子文易培基張人傑葉楚傖柏文蔚蔡元培譚延闓及馮玉祥代表張之江閻錫山代表趙丕康、譚主席、決議案件、(一)國府內政農礦工商三部應即設立、特任薛篤弼為內政部長、易培基為農礦部長、孔祥熙為工商部長、(二)推黃郛為政治會議委員、(三)推方振武孫岳岳維峻為國府委員、送中央執行委員會、(四)推李宗黃吳宗信劉紀文為建設委員會委員、(五)推于右任為國府審計院院長、(六)譚延闓蔣中正擬訂立法程序法草案十條、並理由書、決議立法程序法修正通過、移送中央執行委員會交國府公布、(七)大學院長蔡元培提議、各機關事務官不隨政務官更易、決議事務官不隨政務官更易、[illegible]院長為事務官、大學院長離職時、准由院長委託大學委員會委員中之一人代理其職務、(八)國府組織法第七條所列各機關、其尚未有組織法者、由法制局起草、送政治會議討論、(九)蘇省府呈請確定省制、決議先交法制局修正省政府組織法、(十)中央特派員李宗黃報告滇省黨政現狀、並擬具治標治本辦法、決議移送中央執行委員會、下午一時許散會、

黃外長對外宣言

消除國際間誤會

改訂不平等條約

保護居留之外人

新任外交部長黃郛、就職後曾有重要談話發表、紀錄如下、

中國國民對於交鄰之道、素以講信修睦為主、蘊蓄既久、根柢甚深、先總理本此精義、決定對外方針、凡關國際往來、一以親睦為主、而反對侵略政策、故常有各國只要不侵略我、便是我們朋友、如果無理的侵略我、我便要用正義來抵抗他等語、不幸八十餘年以來、中國之國際關係、久為不平等條約所束縛、以致中外人民間天然的好感、每為中外政府間機械的約章所障礙、國民政府鑒於此種情況之繼續存在、不但有礙中國國運之發展、並足釀成不良結果、或致牽動遠東全局之和平、用是努力國民革命、一面冀改善內政、與民更始、一面欲按照外交手續、與各國釐正不平等各約、期獲得中國在國際上應有之平等地位、此種國民革命之正當志願、已深得各國人民之諒解、而對華關係深切之各國政府、復先後鄭重宣言、表示同情、足見以全世界人類四分之一民族、向各國為此簡單合理之要求、終必有達到之一日也、

夫以中國人口之多、天產之富、他日統一成功、對於世界經濟、實負有調劑之重大使命、故吾人一方面極願與各友邦以平等地位、互相提攜、完成此調劑世界經濟之重任、而另一方面不得不希望各友邦、與以達到前項目的之贊助、而贊助方法之最重要最有効者、莫如對中國之國際束縛、悉數撤銷、同時國民政府、亦必依照國際法十分努力、以盡其國際上應盡之合法義務、蓋必如此、而後中國之天產可發、國際之誤會可除、天產發誤會除、而後貿易可增、盈[illegible]可濟、而和平可久、吾人所見如此、所信亦如此、故苟能力之可及、極願按照左列各點、以為今後與各友邦周旋之標準、

(一)現經公認為不平等之中外各約、國民政府為欲促其早日廢除起見、業經努力準備、切盼於最短期內、與各友邦維持並增進其親善關係、俾有以順現代之趨勢、[illegible]並解除中外人民間接之發生困難及誤會之原因、(三)國民政府、當按照國際公法、盡力保護居留外人之生命財產、(四)嗣後各地方與外國政府可立之任何條約、或與外國公司或個人訂立之任何契約、須經國民政府參預或許可者、均認為有效、其各國間關於中國方面之任何條約協定、經國民政府參預者亦認為有效、(五)對於重要懸案、國民政府準備於適當時期、以公平及互諒之精神、設法解決、(六)對於干涉中國內政或破壞中國社會組織之外國、國民政府為保全本國生存計、不得不採取並施行最適宜之應付方法云、

專醫 鼻塞鼻膿

耳鼻喉專科 劉尊福

診所北四川路西寶興路第三家 時間十點至一點 四點至六點

百齡機

有意想不到之效力

開胃 飲食不足、則元氣衰、服百齡機數天、胃納宏開、飯量大增、直接扶助元氣、

潤腸 大便數天不通、血中發生毒素、連服百齡機二三天、腸中滋潤、大便通利、

潤肺 百齡機、有潤肺消痰諸功、服後肺力强大、永無咳嗆痰多氣急諸病、

滋陰 遺精失眠等症、大牛陰虧所致、服百齡機、滋陰補陽、遺精立愈、夜眠酣暢、

補虛 體虛者大忌膩補、百齡機補而不膩、補中帶潤、故大補虛弱之體、病後尤宜、

補腦 凡記憶力薄弱、或思想簡單、皆腦筋衰弱之故、服百齡機、大補腦力、思想敏捷、

補血 血為養命之本、服百齡機半月、補充新血、雖面色萎黃者、居然立見紅潤、

生精 少年斲喪、或年老虛衰、以致腎虧精枯、服百齡機、有添精益髓之功、

大瓶二元 小瓶一元

上海九福有限公司發行

國內外各大藥房均有出售

鴉片革命

鴉片成癮！一把喉嚨捏住！欲戒無法！終身受苦無窮！烟癮一到！好比王法軍令！既損精神！使你永不自由！

閣下被困於鴉片，好比受專制魔王之宰割　苦呀！苦呀！

百補戒煙丸

德國惠爾登大藥廠出品　是鴉片革命之利器

包險戒煙　性質滋補而無毒

七天斷癮　服後見烟而自厭

戒烟之時，反比吸烟舒服　斷癮以後，鴉片入口即嘔　照常辦公，不損絲毫光陰　七天斷癮，此丸亦即停服　連服三天，烟癮自然消滅　勸君試試，快快脫此苦路　幸勿執迷，何必甘心受罪

無毒之鐵證

此丸進口時，由洋關化驗，此丸又經郵局化驗，證明無毒，下列公函，即郵局化驗之證明；

上海郵務局第九九五號公函　逕啟者本局前於八月念九日第二〇九號公函通知實業房所有寄交漢口王從周君第三二九七號包裹藥被海關扣留一事茲本局復准漢口局函知前項包裹內裝之丸藥已經海關驗明並無毒質故得發還照遞云云合再函達此致　德羅洋行　上海副郵務長西密司

此丸非但無毒而且滋補　此丸斷癮既快而又妥當

價目　▲每瓶大洋一元半　▲每打大洋十五元　外埠寄費加一　郵票通用

德國柏林惠爾登大藥廠出品　上海新世界北部對面德鑫里　德羅洋行經理

[illegible]

搬

呼應靈便

大世界西首　中六一三九三
漢口路十號　中六一三九四
河南路橋堍　中一八八七七

車租每時四元

上海搬場公司　（二）

黃外長宣誓就職

蔡譚代表黨部及國府致詞

南京中央社云、外長黃郛定於二十一日就職一節、已見前報、二十一日午後一時餘、國府委員譚延闓李烈鈞蔡元培等、均先至黃寓接迎、二時餘、在國府會議廳、舉行就職典禮、參與典禮者、有蔣總司令代表張羣、熊斌、陳調元、劉樸忱、何雪竹、朱霽青、白雲梯等數十人、開會如儀、首由蔡元培代表中央黨部全體委員致詞、略謂、吾黨外交政策、先總理早已定有方案、即聯合世界上以平等待我之國家、取消一切不平等條約、故有聯俄之事實、及後發現俄國之假面具、知俄國不過利用吾民族、宣傳其共產主義、故吾黨不得已而有清黨運動、以杜絕共黨之陰謀、並與俄斷絕邦交、現仍依照總理所主張、取消不平等條約、繼續努力做去、外交一職、關係極爲重要、四次全體大會時、對於以後政策、已經決定人選問題、亦極慎重、黃同志學識經驗、均甚良好、且在吾黨工作、尤著勤勞、此次出長外部、可稱得人云云、繼由譚延闓主席代表國府致詞、略謂外交責任重大、過一人之力量收效小、務望大家同志、時時刻刻努力、協助黃部長、以完成總理之遺著、由黃部長答詞、略謂、郛才庸下、此番謬承中央全體會議指派、暨國民政府任命、承乏外部、深懼不勝、惟以府會再三敦促、外交關係重大、未敢堅辭、今日在府就職、承中央黨部委員國府主席、訓勉備至、并荷諸位先臨、不勝欣幸、此後惟有遵循黨部指導、追隨國府諸公、努力前進、冀得達到　先總理致力革命、以求國際上自由平等之目的、并求諸位隨時匡其不逮、實深企禱、謹此答謝、諸位盛意云云、詞畢、攝影散、時已下午四鐘矣、茲將黃部長就職通電、照錄於下、

南京中央黨部軍事委員會、鄭州馮總司令、太原閻總司令、并轉各路總指揮蔣總司令、漢口、湘鄂臨時政務委員會、南京、廣州、武昌、開封、太原、南昌、杭州、長沙、福州、安慶、南甯、西安、蘭州、成都、貴陽、雲南各省政府、各特別市政府均鑒、郛以輇材、仰辱中央全體會議指派、暨國民政府任命、俾長外部、自維庸下、深切慚惶、堅辭再三、未荷鑒許、嘗以外交緊急、負責需人、謹於本日、在府宣誓就職、尙祈時賜南箴、俾免隕越、黃郛馬（二十一日）印

軍委會今日開會

▲本報念二南京電　軍事委員會今日開第二次全體會議預備會．定明日下午二時開正式全體會議．

▲中央念二南京電　軍事委員會明日下午二時開大會、在京委員均出席、蔣介石將有重要表示、

各方對中樞之賀電

▲本報念二南京電　國民聯軍訓練總監石敬亭、副監李興中、電國府軍委會諸委員云、諸同志以黨國柱石、負軍事重任、從茲指揮統一、策名得宜、領導武裝同志、努力北伐、殘餘軍閥、不難一鼓殲滅、

▲中央念二南京電　蔣介石接劉鎮華皓（十九）電、四次全會議決、推我公內秉國政、外掌軍符、凡屬袍澤同人、悉在帡幪之下、從此中樞有主、號令風行、會當北伐出師、聲威雷震、荷槍待命、謹電輸誠、

▲中央念二南京電　甘肅省政府主席劉郁芬、陝西省政府主席宋哲元、電白雲梯、對四次大會結果極表滿意

搗之以杵無不碎

積物在臼。搗之以杵無不碎。積食在腸。潤之以丸無不化。是丸爲何。即五十年來風行全球之第威德潤腸丸也。藥性和平。完全植物質。能使腸部運動潤滑而有常度。毫無刺激作用。服之而仍患便祕者。未之有也。

各大藥房均有出售

價格低廉祇售二角

摩面拷背機

德國新運到　大小有三種

春夏秋冬〇四時節氣〇筋骨酸痛〇百病叢起〇毋用醫生〇只要此機〇報孝老親〇拷背適宜〇大小全有〇售價便利〇理髮室主〇更要注意〇大批新到〇要買趁早〇落得便宜〇

大號每只四十元　二號每只三十元　三號每只十四元

上海南京路浙江路東首　大中華電器行

諸君欲求事業之進步須先注意目光之能否健全

鏡片之合於目光全賴乎驗目之人詳加考驗方有合光之鏡片戴用本公司精於驗目配光經美國驗光眼光學專家用最新式驗目儀器故能異常準確久爲各界稱許諸君凡有目光不足者盼請移玉敝公司一試之便知其效

上海南京路勞合路口　精益眼鏡公司謹啓

德國電療　白濁及痠痛

德國最新透電療功效神速全無痛苦短期斷根經驗無比專治

新老白濁　凍瘡　下疳　橫痃
肝胃氣痛　腰痠　骨節筋肉痠
痛　腹痛

西藏路二馬路轉角　德醫朱壽田啓

感謝肺病專家方子勤博士

鄙人患肺病六年頗頻咯血諸藥罔効去冬益形委頓深懼不救幸於報端得悉博士爲肺病專家即來滬求治博士如冬日可親除針治以外兼施太陽燈療法自試來熱退淨體重亦增較兩月前不啻判若天淵矣感激之餘謹登報鳴謝以告同病者知今世之尙有和扁也博士畢業於德國明興大學爲萬國肺癆研究會會員診所在寶山路口北河南路七號　鄞縣東鄉王捷元謹述

注意注意　久咳成癆

多咳傷肺日久成癆查治癆必急之藥迄今外國尚無發明目下只有　唐拾義醫生久咳丸　直接有事咳治痰之效間接有防癆保肺之功　正本清源舍此莫屬　每瓶一元

上海廣西路愛多亞路角父子大藥廠發行（287）

譚延闓新職將發表

▲本報念二南京電　譚延闓將兼第四集團軍總司令．已經會議決定．不日正式發表．

▲中央念二南京電　蔣總司令將通令實行官兵化、任何階級、一律布衣粗食露宿、俟出發北伐、以身作則、

粵當局大舉剿匪

全省分三大軍區　東江已開始進剿

▲本報念二香港電　粵當局勦匪計畫、全省分三大軍區、每區設綏靖處、東區主任陳濟棠、西區主任陳銘樞、中區主任徐景唐、限兩月肅清全省、一月肅清東江、南韶連各屬設軍區與否及人選尙未確定、

▲本報念二香港電　歐陽駒調十三軍張定璠部七團、十一軍七十二七十六七十七等團、及十師余漢謀部、分途剿共匪、昨七十七團電稱、在普甯流砂石盤大破十八鄉農匪、七十六團已抵惠來、往救葵潭、連日軍隊繼續向潮陽揭陽開拔、又訊、十三軍二師一團由梅縣畬坑出言嶺關、包圍豐順、五團蔣如荃部十四日由梅縣長沙圩出馬頭、直搗豐順、在雙髻山擊敗共匪張濤、昨余漢謀部三千人由豐順出揭陽、向河婆進勦、彭湃十八日反攻石盤、聲勢浩大、橫溪下嶺九望等鄉、均被焚、現竄旱塘橋柱流砂圩鯉湖等處、在望夫五山同紫營、旅汕普甯同鄉接普甯電、匪焚橫溪等鄉、我軍赴援、在劇戰中、匪勢大、請速援、

▲本報念二香港電　省政府昨令籌賑總處籌賑海陸豐、

鄂西湘西之戰事

旬日以內可結束

▲本報念二南京電　陳紹寬電、前數日湘西何健餘部鎮圍鄂西、勢頗猖獗、陳即訊、即牽北淺水艦溯流截擊、何部聞風縮退、郝穴一帶已無何部蹤跡、海軍各兵艦已向宜昌沙市上游巡弋、鄂西危而復安、

▲本報念二漢口電　第七軍十九日克復新化、

▲本報念二漢口電　第二路留守主任羅權馬（二十一）宴各軍代表辦事處長及新聞記者、到三十餘人、羅報告征湘討楊作戰經過、尙需旬日、戰事即可結束、至蔣（介石）白（崇禧）關係極深、蔣且引白爲諍友、外間挑撥不足信、白擬湘事平定、即抽部隊北伐、

▲寶慶來電　各報館均鑒、唐逆餘部第三十六軍第八軍第十七軍自衡陽退卻、沿途掠刦潰逃、秩序極亂、復經我三路軍沿路追擊、損失甚鉅、退集寶慶後、士氣已衰、不堪再戰、我軍跟蹤追擊、壓迫該敵、頃已紛向浦江靖州遁逃、我軍於銑日進佔寶慶、除我前方部隊仍擬繼續追擊務期肅清外、剩下衡寶一帶已無敵蹤、特此奉聞、第三路總指揮部參謀處叩銑（十六）印、

▲國聞念二漢口電　白崇禧駐漢留守主任羅權馬（二十一）晚在總部宴各軍代表及新聞界、報告白奉命指揮各軍征湘討楊經過、及湘鄂民政財政漸近統一情形、望湘戰七八天即可結束、白當同師武漢、整頓完成革命、並概述白蔣關係及友愛精神、最近日報挑撥宣傳、均不足信、

國軍軍訊一束

▲本報念二香港電　陳銘樞組織十一軍教導隊招募委員會、以蔡廷楷任委員長、

▲本報念二香港電　十一軍輸送隊七百餘人、由東江運大批軍用品抵省、

▲本報念二香港電　十一軍部重要職員二十日乘海瑞艦回省、

▲本報念二香港電　龍雲代表馬聰乘法船來粵、今明可到港、

▲本報念二南京電　第三縱隊總指揮賀耀祖今日由徐州回京、當晚或次晨可到、第一縱隊總指揮劉峙留徐主持、

▲中央念二南京電　獨立第三師何對庭部、現集中武穴、何日前抵京、與蔣總司令會商結果、決定加入前方作戰、已電飭所部由武穴北上、聞將開往海州一帶、

▲本報念二南京電　二十六軍長陳焯電請軍委會迅撥給村田槍彈十萬發、

▲本報念二鎮江電　一軍傷兵約四百名、於今午乘滬來三次車開甯就醫、

▲本報念二蘇州電　駐蘇十七軍補充營營長石劍洲部、定二十三晚開往鎮江、轉往清江前線工作、

▲本報念二徐州電　第一路總政訓處及一九兩軍政訓處奉令撤消、二十日袁冠新等各員赴京、

奉將領晝夜會議

嚴修戰備不先攻人

▲本報念二北京電　昨日府方會議、至夜十一時畢、聞大旨嚴修戰備、不先攻人、十二時後、各將領在石老娘胡同觀劇、今晨八時散、聞今日下午府中尙有一度會議、各將領今夕或明早必回防、陰曆十二日奉張生辰、再來京、

▲本報念二北京電　高維嶽昨來京、

▲本報念二北京電　楊宇霆昨在軍團部召集會議、

奉張將羅掘鉅款

▲本報念二南京電　梁士詒向奉張提議發行公債一千五百萬元、不能實現、擬在北京設立一中央銀行、基金暫定爲五十萬元、聞此項基金、即以所轄八省稅厘之收入作擔保品、發行鈔票、刻正籌商進行中、

美使昨晚抵青島

明日南下來滬

▲本報念二青島電　美使馬慕瑞今晚偕武官鮑爾威來青、明日美領事設宴歡迎、定二十四日乘日輪榊丸赴滬、明午祝祥本沈鴻烈趙琪假提督樓設宴歡迎、

東報對國府表同情

預料國民黨對內外均有健全的整理

世界新聞社譯大阪朝日新聞論文云、最近南京舉行國民黨第四次中央委員全體會議、圓滿進行、留有使今後國民黨各派易於協力之幾多徵兆而閉幕、雖觀其改選之中央委員人物、或不得謂已網羅各派、此次宣言、亦似非甚強有力、然大足以鼓舞國民心血之熱度、而離甯委員已無不滿政府之意、南京之新宣言、有徹頭徹尾、探尋穩健途徑之傾向、故吾人歡迎此傾向、爲中國革命考慮、亦不見有可失望之理由也、

現在國民黨內部軋轢、因之北伐軍失如進出長江時之統一的革命勢力、陷於不振之狀態、該黨謂今猶在分共後之整理期、認爲一時的、而於此整理得成功與否、一繫於國民黨各派要人之覺悟如何、去年八月寧漢合作時所留不和之原因、在將武漢派主張南京新政府承認前此否認之三次全會、決定新方針、唐生智之反抗、廣東之政變、皆此將被葬送之主張之表現、廣東之共黨事變亦可視爲副產物焉、

然依蔣介石氏等之斡旋、四次全會經幾多曲折而成立、西山會議派獨執牛耳之特別委員會因以消滅、而國民政府由新委員維持、不失爲南京政局上之一進展、即可視爲國民黨統制上之新調節、四次全會閉幕後之國民黨將以此爲一階段、而準備二次全國代表大會召集事宜、殆可無疑、而分共後之整理、不獨內部、更有其他一面即對外方面之整理將依共黨暴政一時瀕危之華南對外關係返於常狀、探尋健全之改革之常道、乃國民黨分共後所不能避免之重大任務也、

最近之南京、已依四次全會之閉幕而予吾人以關于國民黨內部整理問題之興味、更依法使瑪泰爾氏之訪問南京、代理總稅務司易紈士之南來、國民政府今年所有之新對外關係整理行將開幕、想像國民政府分共後之新事業、殊感新興味、瑪氏之過甯、或就法人主持之中國郵政制度與國民政府、有所接洽、藉易紈士之南來、將就稅關制度之南北分立防止、附加稅問題、關稅自主問題、關稅會議之準備等諸問題、謀南北當局之一致諒解、不難想像得之也、

表製骨痛精

韓國鈞題

主治　骨節痠痛　四肢麻木　肩背腰痛　風濕骨痛　腿膝痠痛　寒濕凝筋　半身不遂　渾身痠麻

每瓶一元　請認明商標

上海福州路濟華堂藥房發行

王生新婚之夕。雙雙送入洞房。促膝談心。互傾情愫。[illegible]

月月紅　每瓶一元　每打十元

女界寶　每瓶一元　每打十元

上海五洲大藥房發行　總店四馬路　分店霞大橋

中外各埠分號及各大藥房均有出售

春宴妙品

新年宴樂各界多有酢酬職用　冠生園所製之陳皮梅有助胃消化之功醒酒除暈之力　誠春宴茶前酒後之妙品　用此製備　身體舒暢　定祝　諸君健康

總店棋盤街　支店南京路　老店九畝地

白濁專家　姚佐頓醫生

洗射白濁

白濁乃花柳病初步若不速治變橫痃魚口下疳[illegible]

姚佐頓醫生

龍珠牌香煙

辰年 吸龍珠香煙 祝君統歲如意

東有恆路公平路口
中國民生煙公司出品
電話北四五四〇

日使之易紈士南下談

▲東方二十二北京電 日使芳澤在與新聞記者團定例會見時作如下之談話、『易紈士與宋子文交涉內容、雖不知悉、然據報載消息、則有已經接洽與尙未接洽二說、互助矛盾、復有馮玉祥已發電反對之說、此次之要點、爲增加關稅、將其增收分配於南北實權者、以期維持現有制度、但增加關稅、須與列國交涉、於是引起或將重新召集關稅會議之推測、中國方面尙無何等正式意見表示、因此關於此項問題、關係國公使間正式或非正式均未談及、代表外國利益之各國公使所注意之點、在於不致減削外債之擔保力、余亦關於此點注意之、未敢或忽、關於宋子文之聲明書、目下亦正在考慮中、尙不能作具體的意見批評、惟於南京政府之對鹽稅態度、從來有多少之不安、近來於其恢復鹽務稽核所、關於鹽務之事務、前途始稍呈樂觀之觀測、然鹽務問題、南京政府與鹽務署間正在交涉中、吾人正在觀望其交涉之發展、鹽稅問題以所謂善後借款爲基礎、從來日英法三國取一致協調、深信將來亦將繼續此協調也、無線電問題、中美日間徐徐繼續交涉中、結束當尙需時日、於中美日三國間之或二國間、業已完全成立諒解說、殊難肯定、楊村塘沽難波軍曹事件等之懸案、近將解決、近日正作具體的談話、頗望其早日解決也』云云、

鄂省共匪之燒殺

▲本報念二漢口電 江陵縣人民代表電省、赤匪劉亦聲陶雲白集合五百餘人、造槍築壘、殺人放火、經保安隊圍剿、拿獲劉陶兩匪、已經民衆環請格殺、

▲本報念二漢口電 監利縣長皜(十九)電、共匪三百餘人撲城、經率隊擊退、斃匪二十五人、獲匪三人、當場格斃、東南股匪尙有數起、懇派大軍救援、

▲本報念二漢口電 蒲圻縣東鄉共黨五百餘人圖攻縣城、縣長馬某連來四電告急請兵、

▲本報念二漢口電 公安局拿獲韓人八名、衛戍部訊明非共黨、旅漢韓人亦爲聲辯、可望保釋、

▲本報念一漢口電 武昌衛戍處昨夜派隊來漢、在新慶安里拿獲五匪、五人係在徐家棚擲彈犯、

北方軍訊

▲本報念二北京電 濟南參謀處電、直魯軍圍攻曹州、指日可下、

▲本報念二北京電 直軍歸魯張節制、已由閣議公布、

▲本報念二北京電 富占奎由順德來京報告、將調爲豫備軍長、富雙英將調十三軍長、

▲本報念二北京電 富雙英昨就預備軍長職、報告改編通州晉軍經過、

外部任命新官員

▲本報念二南京電 外長黃郛發表派陶履謙徐謨李錦綸爲本部參事、金問泗爲第一司長、袁良爲第二司長、何傑才爲第三司長、樓先來汪希謝冠生錢昌照黃仲蘇爲秘書、吳葭徐繼莊沈鵬耿嘉基爲總務處科長、林紹楠吳建邦胡襄徐鼎爲第一司科長、金保康陳以爲第二司科長、朱世全盛世煜爲第三司科長、派參事陶履謙暫兼管總務處事務、派科長林紹楠兼第一司幫辦、

晉省擬定屬省黨治辦法

▲本報念二南京電 閻錫山皓(十九)電趙丕廉云、山西省政府擬將三民主義五權憲法之屬於省職權者、自行擬一辦法試辦、請中央派員監察、倘荷贊成、即由山西將擬定辦法送陳、趙接電後、即在今日政治會議提出討論、當經決議、辦法暫時並無監察之必要、

日俄仇我

▲本報念一南京電 首都要人迭接留日學生及僑胞來函、謂日本軍閥除接濟張作霖餉械外、並派下級軍官及頭目至敵方助戰、日本舉動如此、殊非意料所及、此間要人及民衆、[illegible]深表反對、

▲本報念二北京電 俄沿海州驅逐華僑已實現、被逐者千人、

時人行蹤

▲本報念二南京電 張靜江宋子文吳稚暉黃郛、於今晚乘九時半夜車赴滬、

▲中央念二南京電 黃郛宋子文張靜江吳稚暉易培基及第一路總指揮部參謀長王繩祖、今日掛花車一輛、同乘赴滬、

▲本報念二南京電 第一集團軍參謀長王繩祖、於今晚乘夜車赴滬、

▲本報念二南京日 第四獨立師師長張貞、於今晚乘夜車赴滬、

▲張之江 西北軍代表張之江、於前晚由新都乘夜車返滬、

▲熊斌 西北軍總參議熊斌、於前晚由首都乘夜車返滬、

▲鄭毓秀 鄭毓秀女士、於前晚乘夜車由首都來滬、

▲岡本 駐甯日領事岡本氏、於昨晨八時五十分、由北站末十五次特別快車赴都履新、

▲方本仁 前江西督軍方本仁、於昨晚乘夜車晉京、與國府有所接洽、

▲陳果夫 中委陳果夫因操勞過度、心神不豫、已向中央請給長假三個月、來滬就醫、在三個月內、決不願與聞政治問題云、

何應欽電就總部參謀長

上海民心社云、國民革命軍一路總指揮何應欽奉蔣總司令命、調爲總司令部參謀長、已誌前報、何氏已於昨日(二十二)就職、茲錄其就職通電如左、國民政府各部部長開封馮總司令太原閻總司令上海楊總司令各總指揮各省政府各軍長各師長各級黨部各報館均鑒、奉國民革命軍總司令蔣元(十三日)電開、調何應欽爲國民革命軍總司令部參謀長、等因、竊夙有肺傷、頻年戎馬、既鮮治療、督師徐淮、更受寒濕、邇來肺病大作、難堪重任、擬稍事休養、再行圖報黨國、惟思革命尙待完成、黨員責有未盡、益以蔣總司令及各方責望、更覺義不容辭、特於本日就職、尙祈賜以南針、俾有遵循、毋任感禱、何應欽叩養(二十二日)印

李烈鈞之談話

南京通信云、自蔣介石總司令開封會議完畢返京以後、對於大舉北伐各軍之編訂與所擔任之工作、聞已有詳確計劃呈報政府、但以事關機密、當局嚴守秘密、無從探索、記者昨日午後四時、特謁李烈鈞氏於國府、茲將談話所得、紀之如下、

記者叩以開封會議之情形、政府自當接到各總司令之報告、內容如何、可得聞乎、(以下李氏答)若云開封會議、關係北伐前途、至爲重要、第事關機密、自未便爲足下言之、要之、北伐完成、爲吾黨人應盡之責、全會開會時、予右任同志曾有三月以內必須完成北伐之提議、介石同志總領北伐全師、責任綦重、此次開封會議與煥章百川等同志、會商大計、此題中應有之舉也、介石奮鬬精神、不改疇昔、渠亦曾以三月完成北伐爲己任、其勇敢毅力、實堪欽佩、吾人拭目俟之可也、記者復叩以北伐作戰軍、聞已有四個集團軍之成立、但迄未見諸明令、其說確乎、答云、軍事之勝利、固視器械之精銳、餉彈之充足、以爲轉移、但指揮不統一、實爲兵家之大忌、亦爲致敗之道、革命軍由廣東出發、不期年淹有長江流域者、指揮之統一也、逆軍如吳孫張等不堪一擊者、指揮之不統一也、故四個集團軍之說、實非無因、此亦軍事上之計畫、不能不如是也、記者適再有所詢問、無如投刺請謁者太多、始興辭而出、(二十二日)

開封會議結果圓滿

商定北伐大計 三路直擣幽燕

南京通信云、蔣介石總司令、日前出巡徐州、轉赴開封、開軍事重要會議、外間紛傳不一、惟事關北伐大計、蔣總司令由開封轉至徐州、昨已返京、記者特赴總司令部探詢一切、據某重要人云、開封會議、馮煥章總司令、閻錫山全權代表臺林逸、並有駐京政治黨務代表趙丕廉、均參與列席、其討論結果、極爲圓滿、亦極爲秘密、微聞北伐軍略、已具體決定、革命全軍編制、業已改訂、計第一集團軍總司令蔣介石、擔任津浦路作戰、第二集團軍總司令馮玉祥、擔任京漢路、第三集團軍總司令閻錫山、擔任京綏路、第四集團軍總司令譚延闓擔任津浦京漢兩路預備隊、其餘重要之防線、濟南方面以第十一路總指揮方振武擔任、大名方面、以西北軍北路總指揮劉鎮華擔任、各方佈置完備、同時進攻以期北伐早日完成[illegible]進行、[illegible]閻錫山之銑(十六日)電、即可知其全體作戰之大計也、茲錄閻錫山原電如下、『趙代表芷青兄密、口密、馮總司令頃因與介石在汴會晤、來電徵詢此間意見、當復一電、文曰、來電敬悉、介公與我兄會晤共商完成北伐大計、曷勝欣忭、此間各路前線早經整備就緒、只待我兄與介公乘此良會商定全體作戰總計畫、早日分飭大軍、由津浦京漢兩路北上、當即同時由京綏紫荊關京漢路三路反攻也、特復等語、特電知、山銑(十六日)亥印、(二十一日)』

方振武部開調歸德詳情

準備進攻直南

甯訊、國民革命軍第十一路總指揮方振武、自客歲討唐一役告終後、即積極籌備北伐、祇以該路所屬第三十四、四十一、四十二各軍、自鄂北襄樊迤邐駐紮京漢路花園孝感信陽一帶、統計不下十餘萬人、所屬給養概係臨時羅掘、隨到隨罄、即中央所允之月給五十萬元給養、亦未能照領、現中央暨馮閻兩總司令、及担任津浦右翼進攻之何總指揮應欽各方面、俱以現値北伐亟待解決之際、該路軍若能全部加入、必能使奉魯殘軍聞而心驚、遂再三敦促、並各盡其力之所及、代爲籌畫給養、使其不至以絕糧爲虞、方振武本人、亦以北虜未滅、志切請纓、於是在信指揮其部隊、向前推進、旬日以來、京漢及隴海道上、日日運送不絕、幾完全係該路軍兵車、其先頭部隊、已早到碭山一帶、直至本月十日、大半告竣、而方振武本人、亦於十三日清晨、率其總部人員及補充旅全旅、特種兵團等部外、由信陽車站共分四列車、魚貫北上、至鄭州轉向歸德進展、沿路所經各站軍樂悠揚、萬旌招展、次日凌晨、車到鄭州、有馮軍各將領率隊到站歡迎、方總指揮以該部各將領、多係舊雨、遂亦下車、答謝其歡迎、及沿途招待盛誼、車行所至、老幼男婦、萬頭攢動、方在車中亦含笑相答、計在鄭埠周旋、需時約兩小時之久、

迨抵開封、時在下午三時、馮總司令親率其總部重要人物、到站歡迎、方總指揮見馮親身到站、遂急下車、跑步至馮面前握手爲禮、遂同汽車赴總司令部而去、直至下午四時二十分、方始向馮興辭、馮復親送至車站、一時軍樂又復大作、於羣衆歡呼聲中、只聞汽笛一聲、又見方率所部別開封而去矣、及至歸德、時値十三日黎明、方遂偕其在先開來之四十一軍蔡軍長宗輒、及參謀副官多人、同在車站附近、周察地勢、並作精神講話、待第三列車抵站時、官兵同在車站南邊、大空場上、做露天紀念週、時積雪在地、晨風凜凜、各部官佐士兵、雖經兩晝夜、軍行勞頓、尙能整齊嚴肅、無一卒一兵、作寒乞態者、逮各部報告本週工作既畢、方並有極長極烈之訓話、禮畢、遂相率進城、各尋駐在所而去、歸德在從前、亦係隴海路線上一大站埠、以迭遭兵匪、市面已大爲減色矣、自馮軍到後、極力整頓稍稍振起、現全埠概屬方軍駐紮、聞該部尙有若干部隊在後方、須待集中歸德、故此方總指揮振武在歸德、仍須有旬日小住云、

方振武對皖政之表示

願努力協助共策進行

南京中央社云、蔡曉舟、洪慕克、許習庸等、前爲安徽省政府事、發表再告全皖同志書、主張、㈠皖省所有軍隊、掃數調往北伐、縱有留在後方隊伍、亦令毋干民政、㈡皖省所有應解中央軍費、仍竭力籌措、決不因無軍隊干涉、即短解絲毫、致妨碍北伐大計、㈢省政府宜注全力進行三事、(甲)用十家牌法等辦法舉行全省大清鄉、(乙)辦理全省人民自衛團、(丙)實行訓政工作、第十一路總指揮方振武接閱後、當復蔡等一函、表示贊同、並願努力協助、共策進行、茲覓得原函披露如下、

曉舟慕堯習庸鄉兄同志偉鑒、頃奉再告全皖同志書、藉悉主持正義、無任欽佩、所舉三項、爲救濟吾皖之良方、凡屬皖人、孰不願努力協助、共策進行、弟奉命北伐、師旅在途、雖戎務萬端、日不暇給、而於吾皖根本大計、固未嘗一日忘懷、同志等主張正大、自當竭其棉薄、促其實現也、特此奉覆、並頌公綏、弟方振武拜啟、

蔣總司令在汴起居注

南京中央社云、蔣總司令於前日由徐返甯、已見報載、關於蔣氏在汴鄭之言行、頃接鄭州十七日電(遲到)內稱蔣總司令於本月十六日下午二時抵開封、在車站歡迎會演講後、即赴中山公園、中山市場革命紀念館烈士祠等處參觀、當時七時開封黨軍政各界、在省政府中山俱樂部歡迎、由鄧飛黃劉驥薛篤弼致辭、蔣演講四次會議關於黨務改組情形、並謂今日參觀開封各地氣象一新、全國無匹、實堪稱爲模範省、次邵力子講演、謂一般人多疑本黨驅共後、即將流於腐化、與民衆隔離、今日觀開封市政、及軍民合作情形、始深信此說錯誤、且已證明總理建國方略、確能實行、此實由馮總司令及西北同志肯辦事、且知辦法、次由馮總司令講演、十七日晨八時蔣赴演武廳閱操、十時半由開封啟程赴鄭、下午二時到鄭、先是軍政界聞蔣赴鄭消息、即派薛篤弼劉治洲凌勉之孟憲章李光恒等、趁夜由開封返鄭籌備、在車站門首紮一大演講台、赴會羣衆約五萬人、蔣到時先由任右民致歡迎詞、次由蔣演說、略謂鄭州民衆、已在馮總司令領導之下、努力革命除共、[illegible]在運輸司令部設宴、爲蔣洗塵、僅三肴菜、一素兩葷、飯爲小米粥及饅頭、五時至農村訓練處及五權新農村參觀、晚九時蔣專車返徐、馮送至汴、聞此次兩總司令會商結果、北伐方略、已經決定二三日內即行大舉總攻、限一月內打到北京云、

共產黨在滇之密謀

國民社雲南通信云、共黨自在各界失敗後、頗有潛至雲南活動、思據一隅之地、以圖大舉、彼等計劃、一面仍探共黨故技、抓住國民黨黨部、自稱左派、一面混入龍部及唐部軍隊中、任政治工作、此外並聯絡各縣土匪、在省則組織青年努力會、誘惑青年、在省外則組織新滇社、並令社中份子混入國民黨各部積極運動、爲雲南省黨務指導員、種種密謀、茲經雲南省政府查獲彼等秘密通信一則、特錄於后、

吳嚴李二位同志、我們感受消息不靈之苦、在工作上受莫大損失、現在大胆把各種計劃詳爲告知、請轉達有關係同學、㈠雲南大學雲南區共黨、屬粵區、本派我回來工作、但現在事實上說不可能、於我已與這委商定、現委派吳登爲雲南大學特支書記、吳嚴友李永培爲學生、現有回來的周霽、黃麗生、也是學生大學最高學府、魯民農等一切事項、都須受大學指揮、(2)雲南民校王既歸、楊文走、現由總校派英武爲特派員、積極籌備、凡魯氏及進步分子都須加入、經費三百元、請指定匯法、勿論如何、須努力進行、否則民校在我們手中、不能做出成績、將來必被別人奪去、如民校而歸右手、則前途不堪設想、勿論如何、須掙扎做去、暗中組織縣區、盡量介紹入校、並按時利用人我機會、作系統報告、(3)魯新(新滇社)關係、雖然精神一致、但形式尙未統一、這於前途是不利的、要認清我們所要的、是一個統一的民校左派、我們立腳自然是學校、但學校外、須有這樣一個左派、去民校主持一切、民校發展、自然有左有右、沒有魯新這樣組織、是不行的、但要知道魯新、也並不是根本、現在許多同學、把個看成安身立命之所、這是錯誤的、目下在魯校中、第一須盡量招考學生、入大中學、第二須結合魯新、化除界限、在二三月後、開代表會、正式統一、在未統一以前、新回家則入魯、魯出外則歸新、但未去須以介紹者爲憑、家內訓練負任、同學自然歸大中學、非同學則歸魯、魯氏弟兄、須全入民校、盡量入大中學、新校回去分子、李和李永培曾元徐繩武等、須與之接頭、並以此轉告、(4)農事須竭力講求、現農校畢業七人、但成績不大好、周霽黃麗生已於昨晚考入本校、羅采還老實、李敬民不大明瞭、習氣多、但不至如何壞、陳能新思想不好、並有自利心、其餘也不好、但勿論如何要拉住他、不過不欲使他們知道太多、現已向農校說定、派李李周霽陳能新爲幹事、須告李好好應付、這很難做而急要的工作、一切經費、農部直發、農事以迤南爲易、詳細情形、與周細說、(5)講習班現已開學、有二十餘人、同志居半、將來都有希望、功課由學校規定、很認眞、限期四月、食宿一切公費、我們現在集中力量來辦、把各地同學及進步分子都加入、訓練幹部人材、爲工作基礎、如內面有好的同學、只要在不妨害工作範圍內、都可盡量送入求學、這是很重要的、(6)交通不發達、此間極力改良、但亦請你們設法、以後須依時通信、一切事件均由我負責解決、鎮營(附註)「民」是指國民黨「雲南大學」是指雲南區共產黨「魯」是指青年努力會「新」是指新滇社、

僑華白俄之大團結

總數達十六萬人 各地開聯合會議

世界新聞社云、據本埠白俄人方面消息、中國各地之白俄人團體近在北京開代表會議、力謀統一的大同團結、其中心人物係北京交通部顧問霍爾瓦德氏(按即前東清鐵路會辦)、據此次代表會議之調查、僑華白俄人總數現有十六萬人、在各地均有團體組織、茲將各地團體及其人員統計略述之如下、

北京俄人大會、一百二十八、天津俄國協會、二十五、哈埠白俄學生會、一千五百三十、上海商業會、二百、哈埠保衛會、五十、東省俄國民協會、一千五百、奉天白俄學生會、七十、北京帝政聯盟、一千、奉天俄人相助會、一百、哈埠避亂民商工組合、一百、東省鐵路工會、八百、東省鐵路技師團、五十五、東省鐵路機械工會、五百、東部高加索會、一百五十、長春俄人協會、九十五、大連俄人相助會、二百九十、上海白俄聯盟、四百八十、

英使昨日抵澳門

▲路透念二澳門電 英使藍溥生今日上午抵此、澳督等均在碼頭歡迎、英使午赴督署赴宴、然後將以銅花圈置葡國大詩家加摩恩斯墓表示敬意、

▲路透念二香港電 英使藍溥生今日由此前往澳門、

▲路透二十二日澳門電 英使秘書命發表下列文告、英使此次游歷南華之目的、乃欲償其初蒞中國任公使時之志願、即密切調查地方情形、及親自會晤可與處理[illegible]實際的當局、

各地雜電

▲本報念二漢口電 財政委員會向鹽商借六十萬元、已交二十萬、

▲本報念二漢口電 程潛電財部、反對食鹽濟運局、淮商亦具呈反對、

▲本報念二徐州電 林柏森昨日南下、

▲本報念二漢口電 二十日起、太原鄭州洛陽漢口間軍事消息用無線電傳遞、

▲本報念二漢口電 使團昨日在荷使館開會、討論津海關徵收附稅、疏濬海河、及北京政府擬徵附稅救濟直魯難民等事件、

▲路透二十二香港電 開太克飛往場副官福勒今日在商會演說、謂若以三引擎之飛機、作防風準備後、由香港飛行上海、每小時飛行速率平均爲八九十哩、則可安達、每客每次旅費約費一百七十元云、

▲路透二十二日香港電 昨夜英國醫學聯合會香港分會開常年聚餐會、港督即席演說、謂九龍與維多利亞島間可否築一隧道、以利交通、如世界他處所築者然、此問題業已提出、港政府今議興造一平民醫院、需費約三百萬元、末謂港地財政狀況日佳、收入漸豐、一九二九年豫算案提出時、當能列有新事業之計劃云、

▲中央念二南京電 財部派視察員繆慶善等調查浙江江西湖北三省烟酒稅務、

▲中央二十二南京電 財部任命夏寅國爲河南印花稅局長、

▲中央二十二南京電 財部調查各省財政狀況、已令派秘書姚詠白赴豫、並咨豫省政府、請予接洽、

▲本報二十二北京電 俄欵委員會昨撥發京師大學二月分經費十二萬元、

劉雲昭談江蘇政務

在特種刑事地方法庭

甯訊本省政務有堪爲諸同志報告者、即上週省政府會議決三事、㈠縣政府經費之劃定、㈡公安局經費之劃定、㈢籌集八十萬元、賑濟江蘇各處災民是也、此三事、均與本庭有間接關係、請略說一說、自來循良之縣長所以不多觀者、縣政府所以成爲藏垢納污之藪者、皆因縣長對縣政府經費用包辦方法、有以造成、如同征收漕糧、抽幾成作縣長獎勵金、僅予極少數之行政經費、蘇省縣政府經費、一等縣月一千八百元、二等縣月千四五百元、三等縣千數十元、共分三等九級、縣政府一切開支、俱在其內、設有不敷、維特漕糧抽成以爲彌補、然抽成之多寡、又視縣缺之優劣、漕糧之收數而不同、如吳縣漕糧年百六七十萬元、江北小縣及川沙揚中等縣漕糧、有僅萬餘元者、其所征之數、既極懸殊、所抽之數、隨而迥異、因是縣缺之中、有賠缺賺缺之分、爲縣長者、莫不欲得賺缺、而不願得賠缺矣、其任賠缺者抽成彌補不足、除極少數縣長自願賠補者外、未有不百計搜括、誅求民衆、貪贓枉法者、在縣長方面固難廉潔自持、在政府方面、亦難以廉潔相責、於是欲求縣長之循良、不可得矣、省政府對此種制度、認爲有三種弊端、即一待遇不均、二爭論優劣、三包辦、此三弊端、尤以包辦制爲最重要、包辦制一日不除、即政治一日無改進希望、於是毅然議決根本改良、其辦法、爲一取銷包辦、二照支征收費、三、力謀待遇平均、無論省庫如何支絀、不使縣政府經費或有不足、兄弟曾主張明白規定征收費、直接取之於民、以免抽成重征病民病國政府經費每月約二千五百元、省庫每年增加經費百餘萬元、縣政府經費既經增加、則縣長自無因賠累而貪贓之理、進一步言季有良好政治、總理何須革命、縱欲革命亦難成功此兄弟所以認省政府此種議決、與特種法庭有關係者一也、公安局經費向來亦不充足、分局支局林立、因無確定經費、多恃抓賭抓烟罰欵等收入充作經費、江北公安局、警士月無所施、此公安局經費劃定、與本庭之關係二也、近歲因連年戰爭盜匪乘機而起、水旱之災亦所時有去年江南及江北揚屬大熟、而淮徐海一帶、又復因荒、蓋以兵災匪患民、不聊生政府焉能坐視不救、若竟棄之如遺、雖有善政亦將何施、故省政府不論省庫如何竭蹶、議決非加援救不可、且天災人禍、相逼而來、國家民衆、兩受其弊、淮徐海民情強悍、窮極無聊、挺而走險、勢所必至、甚或爲共黨利用、擾害地方、影響黨國、在在堪虞、政府籌議賑災直接拯救民命、間接消泯隱患防患未然、此與本庭之關係三也、以上三事、既均與本庭各有關係、故特乘此機會報告諸同志幸加注意焉、

北伐聲中之贛局

張方各軍過贛北伐 三九兩軍請纓志切

南昌通訊、贛省各軍加入北伐消息、記者前已報告、茲則更形劍拔弩張之勢矣、在不久之過去、張發奎軍隊在粵不能立足、退至贛閩邊界、靜候中央調其北伐、然既北伐、則非假道於贛不可、因此張乃派其參謀長某隨南昌市公安局長李思愬、由贛南來省、商洽假道事宜、李之赴贛南係因前第十四軍留贛部隊及零星部伍約有三千人左右、擬行收編成師、後因中央任命前第十四軍參謀長劉士毅 江西石城人、爲獨立第七師長、收編[illegible]

到當來贛李乃返省、對於張部假道、在政府以其既係奉令北伐、當無問題之可言、惟當其過境時、地方只能供給稻草及應需等件、不得予取予求、查張部尚有四師之衆由贛閩邊界而入、經過黎川建昌、開赴皖南、現候後命進止、至駐贛南之新改稱之第四十六軍長方鼎英部、亦有兩師實力、渠則由贛南經過贛東、亦取道於南城金谿經過浮梁等處開至皖境、加入北伐、

近日以來、贛東紛傳將有軍隊過境、即係張方各軍、惟贛東駐防軍隊、原爲第九軍（現三十一軍）之第二十八師、師長爲韋杵、現因既有客軍過境、特將所部集中撫州臨川、距其過境路線、約數十里、以免發生誤會、所有各屬防務、則令由贛東剿匪委員會轉飭各屬挨戶團、維持秩序、而安閭閻、當局猶恐發生別項意外、特由第五路軍調一團兵力、開至贛東、已于十四日開拔前往矣、至第五路軍對於北伐、亦極志切請纓、其所轄三軍、除四十三軍李燊部現在鄂境西征外、尚有三九兩軍、爲數不下三萬餘人、現原定爲由第三軍前往北伐、軍長王均由贛西返省、所部第七師亦同開來、現已由南潯車開至九江、其第八師則原駐於九江、至第九師亦已開至樟樹一帶、原係均加入北伐前線者、後以軍人踴躍北伐、第九軍亦欲加入事先殺敵、故有主張三九兩軍各調一部前去、故日前第九軍金軍長在紀念週之報告、謂北伐爲最難得最光榮的絕好機會、從可知其勇於北伐之一班矣、如果係於三九兩軍各調一部北伐、則第三軍爲第七師、第九軍或爲第二十七師、若由第三軍全部開往、則第九軍之第二十七師、則維持贛之西南防務、第二十八師則在贛東省垣贛北或由新近編成之前第十軍周志羣部之第二十九師云、總之贛省軍隊極欲北伐、且朱總指揮亦曾有電來省、果爾北伐前途、誠堪樂觀矣、（二月十七日發）

吳淞要塞司令龔師會賀電

吳淞要塞司令龔師曾昨特致徐州劉總指揮宿南陳方兩軍長賀電云、㊀急徐州第一縱隊總指揮部劉總指揮、經扶兄勛鑒、頃聞鵲報、喜獲佳音、欣悉榮膺總師、管領三軍、聿展宏猷、不振駿烈本韜略之策、揚撻伐之威、懋豐功於黨國、掃逆氛於幽燕、行見巨憝殲滅、大柱銘勳、遠企崇輝、莫名軒舞、敬電馳賀、並祝榮禧、弟龔師曾叩、銑、㊁急宿遷第二十六軍陳軍長、方副軍長、勛鑒、奉讀銑電欣悉吾兄滇上持節、畢奏膚功、魯揚揮戈、罙摧敵餘、懋功懋賞、頒寵命於中央、如熊如羆、驅逆賊於北朔、行見房謀杜斷、容雍著儒將之規、佇聽李暇程嚴、卓越昆名世之譽、蜆旋在望、雀躍維殷、特雷馳賀、並祝捷音、弟龔師曾叩、巧、

鈕夫人赴漢慰勞

中華婦女慰勞傷病軍事會、頃已將次結束、除發過衛生衣一萬餘件、及慰勞金四千八百元外、尚存現款數千元、現由鈕鐵生夫人黃梅仙女士攜帶款項二千數百元、到武漢慰勞傷病軍士、餘存款項、將來擬撥給山西方面慰勞北方革命軍之用、此次該會發起、雖規模不大、收效未弘、然在傷病軍士方面、確已受到實惠、而該會發起諸女士、一切公衆用項、大半由私人墊付、僅游藝項下、支用數百元、其餘皆涓滴歸公、絕無意外銷耗云、

淮北之聯防剿匪辦法

江北爲多匪之區、尤以淮屬最甚、在昔軍閥時代、除設淮淮漣泗聯防主任、需任剿匪事宜外、並有淮屬警備司令之設、指揮調度、地方粗安、自國軍規復江北後、因北伐倥偬、全力攻魯、致江淮匪勢、日見猖熾、最近全省水陸公安管理處、有聯防區之劃定、維持公安、守望相助、、江淮原擬以淮陰、泗陽、淮安、高寶五縣、爲一聯防區、嗣因淮陰陳步蟾縣長、在省面陳各縣地勢與匪況、卒以淮陰、淮安、漣水、泗陽、沭陽五縣聯防爲便利、省政府乃決委陳步蟾爲區長、擔任統率各該縣公安隊、整頓訓練事宜、陳區長除派員赴滬購械外、並接鈕永鍵主席電令如次、

淮陰縣長轉泗陽漣水、淮安、沭陽各縣縣長各公安局長均鑒、查江北素多匪患、而以淮陰一帶爲最、現且共逆滑滋、會匪充斥、閭閻騷擾、益以不堪、各該縣屬雖有公安隊之組織、但未協同防剿、殊嫌力分而轉薄弱、此勦彼竄、肅清難期、要非籌畫聯防、不足以資防範、而收實效、茲經令委淮陰縣縣長陳步蟾、兼任淮淮漣泗沭五縣公安隊聯防區區長、統率該五縣公安隊、整頓訓練、從事防勦、以維治安、除呈報省政府備案、並分電外、合行電仰該縣隊長等、一體知照、蘇省公安管理處長鈕印、（十九日）

專載

建設的民衆運動

經斌

㈠引言

『自從建設的民衆運動』一個主張提出之後、不多時已成爲現在論壇上的主要問題、這個主張在現在中國革命過程中的意義已因各人對於這問題的興趣不同而顯露、

『革命是沒有前例的』革命是不能拘泥於條文、法規、政策、決議、這是非常明白的、一個時代、一個環境中所適用的條文、法規、政策、決議、決不能適用於別一個時代、別一個環境、革命者在能認識時代與環境、而運用適當的條文、法規、政策、決議以求勝利、俄羅斯共產黨十月革命後實行起新經濟政策來、新經濟政策不過是國家資本主義、與共產主義是絕不相同的東西、然而列甯却不顧主義上的悖謬、不顧黨員間的反對、爲適應時勢的需要、他毅然的實行了、勝利終久是屬於他的、

所以有些同志根據本黨從前的宣言、和從前的策略方案、來反對這個提案、實在是不能認識時代環境的錯誤所造成的、本黨現在所處的時代與環境、較之偏促於廣東一隅的時代與環境、絕對不同、革命者應得認識現在的新局面、而運用新策略、拋開舊策略、往昔總理要聯俄容共以打倒帝國主義、容共以促進革命運動、是那個時候必要的適當的策略、到此刻國民黨要與俄國斷絕國交、以斷絕共產黨搗亂的接濟、要滅共以救國民黨的生命、也是必要的適當的策略、除了共黨、任何人不能以總理的聯俄容共的主張、來繩現在國民黨中央的舉動、

現在所謂『建設的民衆運動』也不過是這麼一回事、也不過是爲適應現在的時代與環境的需要、而產生的、

㈡停止民衆運動是爲民衆謀利益的

『建設的民衆運動』這個問題、說明白些、須得包括兩層意義、一是停止現在的民衆運動、一是重新改造民衆運動使向建設的路上走、

第一項、停止民衆運動一事、最爲時論的焦點、但是各種爭論、實在沒有根本明白這問題的性質、現在主張停止民衆運動的人很多、這個主張的來歷、實在並不是自發的、而是現在一般民衆運動的惡現象所促成的、照現在的民衆運動的現象看來、實在不是國民的福利、胡漢民先生說得最清楚、

『吾人何嘗乎有此民衆運動也、方法不善、雖日言革命、實爲革革之礙耳』、

爲要去除這革命前途的障礙、所以絕要停止民衆運動、停止民衆運動、實具有客觀的條件、這是我們第一必須注意之點、第二必須注意之點就是停止民衆運動並不是本黨離開民衆、也不是本黨不要民衆、只是因爲上述的、大家確認現在的民衆運動有共產黨份子在內操縱、有野心家在內利用、有流氓遊民在內活躍、有種種腐化惡化的糾紛、而這些糾紛已達到不是尋常方法所可改正的程度、所以惟有用快刀斬亂麻的手段、以求徹底的解決、這個動機是完全爲民衆去除糾紛求得眞利益而起的、

第三必須注意之點就是停止民衆運動並不是永久的、國民黨是爲民衆而革命的、無論如何、一切當以民衆爲依據、現在停止民衆運動是所以求一個空間以期整理國民黨的理論、訓練民衆的知識、而培養其能力、庶幾眞正的民衆運動可得實現、胡漢民先生原是不贊成停止民衆運動的、然而他說、

『至現在之工人運動實不應而亦不能停止者、蓋民衆既被喚醒、而再使睡下、乃爲不可能者、爲民衆運動者、一方固宜促民衆之覺悟、一方更宜培養其實力、……』

『過去的錯誤實由於不知培養訓練之故、至今已不可收拾、惟有不顧一切、像醫生割除爛肉一樣、爛肉不割除盡絕、則新肉不能重生、舊的腐化的民衆運動不停止、新的眞正的民衆運動不能實現、

第四必須注意之點就是停止民衆運動已成爲很普遍的事實、漢口是早已禁止的、廣東自共產黨暴動後、是非停止不可的了、浙江發現許多共產黨的陰謀詭計後也已停止、江蘇、安徽、福建等省除了小的民衆糾紛外、也沒有眞正可以代表全民衆利益的民衆運動、滬甯等要埠則有些別有作用的擁護與反對的集會罷了、●首都更演成了一二二慘案、遺民衆運動與國民黨以莫大之汚點、總括起來說、現在益不是大家要停止民衆運動、眞正的民衆早已停止了運動、

第五必須注意之點就是共產黨利用民衆運動、無所不用其極、稍一疏忽就爲所乘、最明顯的就是宜興農民暴動的那件事、宜興事件較之廣州、較之海陸豐、較之湘西、贛南一帶共產的猖狂、自然小得多、然而共產黨的陰險手段、却流露得異常清晰、宜興的共產黨雖經清黨以後、依舊在陰暗之中、利用該地縣黨部特別委員會、利用該地的民衆團體、在暴動以前、步步不斷的利用機會、造成許多多市民大會、如趕走縣長、打毀公安局等、以鼓起一般民衆的興趣與膽量、最後利用該縣增加漕糧的命令、鼓動農民進城請願、等到一廣大的羣衆已在城裡集合、於是共產黨就挾持他們、造成了極大的暴動、震驚全國、現在知識薄弱、沒有訓練的民衆、實在經不住共產黨的誘惑、煽動、控制、若是本黨不先防止、而聽馴良的民衆、做共產黨攫取政權的脚踏、那是最不道德、最危險的、

所以停止民衆運動是㊀有客觀的條件作根據的、㊁以爲民衆謀利益作動機的、㊂以求眞正的民衆運動之實現作目的、㊃有普遍的事作證明、而以㊄防止共產黨—中國國民革命的當前大敵—的利用、更爲切要、（未完）

浙省禁烟問題解決

此後但求政策實行

杭州通訊、浙省禁烟問題、棄起糾紛、直至上一週間、宋部長來杭面談、始將該問題完全解決、其要點爲中央依照部定章程、設禁烟分局於浙江、其禁烟辦法、則由本省訂定、即於部定章程上加一條『禁烟辦法、由浙江省增訂補充條例適用之』是也、此項協商成立後、使保存浙省原定辦法之幾個要點、

一爲特派員制、從前本省禁烟、向設專局於各縣職專而力厚、故成績特著、其後縮小範圍、改局爲所、尚無流弊、最後改由縣知事兼充禁烟人員、於是烟政乃一壞而不可收拾矣、蓋縣知事兼理司法、已不勝其麻煩、況須時時與地方有產階級、有財政上之商榷、實未便因全烟而招怨、此禁令之所以廢弛也、本省現用特派員制、使縣長不至立當其衝、

二爲禁烟法庭之獨立、財部原定辦法、係就禁烟局中附設法庭、不免有行政司法混合之弊、現本省烟犯、概由特別法庭審理、雖手續上不無稍嫌迂緩、然保全司法獨立、乃至要之事也、

三爲獎勵金之加厚、本省現定辦法、所有罰金、以一成歸中央、以九成充獎金、使全省警察人人努力於烟犯之捉捕、一面並聘一德國顧問、從事於警官警察之敎練、

四爲戒烟醫院之設立、凡吸戶衆多之區域、概設戒烟醫院、以便吸戶就近戒烟、

五爲禁烟宣傳辦法、吾國禁烟之成績、以山西爲最、其故由於用宣傳的方法、施行感化敎育、從前山西禁烟、刑法特重、往往宣告死刑、馴至地方士紳、因懼斷送人民而不敢舉發、地方長官因懼斷送人民、而不敢認眞、禁政爲之大弛、其後改用宣傳手段使民衆週知吃鴉片之爲害、人人自有戒絕之必要、禁烟政策、竟得貫澈、本省今仿其意、將禁烟登記費、及執照費、槪充宣傳之用、於禁烟政策、必大有裨益也

六爲廢止禁烟緝私隊、部定禁烟局得設緝私隊、以爲緝捕烟犯之用、立法非不週密、惟一設緝私隊之後、必與地方警察起衝突、譬如警察捉得烟犯、緝私隊必以爲此係緝私隊之職權、反之緝私隊捉得烟犯時、警察亦必生同樣之爭論、有或竟至雙方觀望、不肯負責、不但不得互助之效、時反啟私人權利之爭、實與烟政大有妨碍、此次與宋部長協商後、決定不設緝私隊、一面責成警察完全負責辦理、以上六點、既得圓滿解決、本省禁烟問題、亦告一段落、此後但求禁烟政策之實行而已、

杭州典業銀行遭刼後

公安局加緊追緝　黃包車中之手槍

杭州新聞通訊社云、西荐橋路典業銀行于前晚七時半發生大刼案、被刦鈔洋三萬餘元、現洋六百餘元一節、已誌昨報、茲將該案發生後公安局方面所得消息、分誌於下、

檢查來往行旅　此案發生後、公安局長章一定氏、以該行地處衝要、而匪徒等竟敢大胆行刦、殊堪痛恨、事後當即面諭偵緝隊長滕子鮮、分派得力探員上緊追緝、以期破獲、是以昨日（二十一）偵緝隊隊長、特派探員多人、會同就地公安局警察分駐城站艮山站拱宸站、以及拱宸橋輪船碼頭等處、對於赴滬旅客一律嚴行檢查、以防匪徒漏網、而期早日弋獲云、

一個黃包車夫　當刦案發生後三小時、聚英旅館門前有黃包車一輛、車上有坐客遺下手鎗一支、被該地崗警瞥見、當將該車夫拘住、據云、適自湧金樓拉一坐客、至聚英旅館門口、付値後不知走往何處云云、此車現押於公安局、

武林門之暴客　又同時在武林門頭有黃包車一輛、載客向拱埠飛奔、該處崗警、以其形跡可疑、喝令停止、欲施檢查、該坐客遽出手槍向空連放數響、即下車狂奔而逸、於是崗警將該車夫扣住、詢得此客係自興忠巷雇往拱宸橋者、言明車力六角云云、旋在車中搜出現洋二百元、昨已將洋交典業銀行驗認、確有該行戳記、是該坐客爲眞盜無疑、惜被兎脫、

閘口之嫌疑犯　昨晨閘口火車站有一旅客形跡似絕可疑、且與前晚在武林門脫逃之人面貌類似相仝、當由警扣住、同時火車機師某見此人被扣、即將渠交與深存之物一包、丟入火中、此人拘至公安局、自認土販、燒去者爲烟土、但烟土祇有自滬運杭、斷無由杭運滬之理、故甚可疑、現暫押公安局、從事研訊、

誤捉兩個茶客　昨晨在江干船埠獲住携有巨欵之旅客二人、一携鈔票一千餘元、一携一百餘元、據云、係茶商之欵、係某茶葉行收來云、經該茶行證明後、當即釋放、

浙省政府整理各種捐稅

杭州通訊浙江省政府對於各種捐稅、極意整理、茲覓錄絲茶漁屋各稅之整理令文如下、

㈠浙省政府令絲捐各征收局云、查現在百物等提捐率、均已增加五成增收、至絲捐捐率、現經本政府委員會第七十七次會議議決、暫緩增加、仍照原定捐率征收、除分令外、合行令仰該局長遵照、此令、

㈡浙江省政府令各統捐局、查浙省箱茶、原定每百斤捐銀一元七角、民國九年以來、迭經各茶商以出洋華茶銷場衰落、呈部核准免完出口關稅、並減厘捐一半、惟自減半征收以後、每百斤僅捐八角五分、視食茶每百斤一元三角之數、反減輕四角五分、既有輕重之別、不免啟趨避之端、茲經本政府委員會議決、仍於減捐期內、暫將箱茶捐率改爲與食茶一律每百斤征銀一元三角、於原定箱茶捐率、尙屬有減、仍不失維持出洋華茶之意、其皖贛戶捐入浙過境箱茶、照現定浙省箱茶捐比例、酌定在減捐期內、每百斤征銀四角六分、以示平允、至獎茶袋茶揀茶片茶梗茶末等項、以及茶塘丁捐、均仍照舊征收、除通令外、合行令仰該局長遵照、此令、

㈢浙江海門統捐局當呈鮮魚及水產動物、已否劃定漁業辦理、茲奉省令云、查部定漁業局征收漁稅辦法四項、其第一項照本省政府委員會議決、准其在沿海七處征收外海漁稅、其餘各項、有關漁民生計、准令行該局及沿海各局查明漁稅稅率、較捐率加增若干、及近三年收數、呈復候核在案、仰迅遵前令辦理、在未奉續令確定劃歸辦法以前、仍由局照章征收、

㊃杭州市民何少海等、請願酌減住居捐捐率、仰照甯波市捐率征收、由杭州市市長轉呈省政府請求核示、茲奉令云、呈及附件均悉、此案業經本政府委員會第七十七次會議議決、於開始征收三月內、暫准照甯波市辦法辦理、仰即遵照、件存此令、

南京簡報

▲上海兵工廠總工會委員羅永山騰雲文朱榮生等、聞廠務石英有調湖北省委消息、昨來京赴國府請願挽留、以維廠務、

▲陳承議昨見譚延闓、報告南北美外交僑務情形、

▲外交部長黃郛、今日上午十時在國府大禮堂舉行就職典禮、

▲李烈鈞移居梅溪山莊、第二十一軍駐京辦公處已遷往對面洋樓、

▲財政部長宋子文、爲整頓稅收起見、將郵包稅改設專局、委派程叔度兼任局長、

▲譚延闓因中央黨部國民政府之黨務政治、尙須整頓、將暫緩赴鄂、

▲西北軍第十軍長楊虎臣、昨謁蔣總司令面商北伐軍事計畫、蔣設宴爲楊氏洗塵、

▲蔣世傑湯滌楊心正潘鴻鼎等、爲上海縣市政區域事宜、昨入國府請願、

▲軍委會兵站部地雷隊、昨下午一時在下關舊習水雷、計拋水雷六枚、

▲江西建設廳長李尙府、今日來京至國府謁見李主席烈鈞面陳該省建設新猷、

▲蔣總司令呈請國府、謂被孫傳芳殺害之總前敵指揮委員會、從事黃命、誓忠黨國、應以少將撫卹、給予一次卹金六百元、昨由國府令蘇省府傳知該故員家屬來京具領、

▲南京市敎育局創辦民衆閱報處、如夫子廟、太平街、昇平橋、大行宮、新菜市、儀鳳門等、繁華交通之處均有設立、

▲無錫公民顧忠琛、呈請蘇省政府、在該縣設立市政廳、以無錫居交通樞鈕、土地荒腴、凡百市政、急待興創、昨已由省政府轉令民政廳核議矣、

清江簡報

▲財政部與蘇省府會同處理靜安寺產辦法（一）靜安寺本身應予保留、（二）寺外房產、由本部分別押賣、所得之款、除照案以十萬元、撥充軍餉外、其餘悉數歸蘇省政府、作爲研究學術宗敎等基金之用、（三）所購之二五庫券、悉數撥交江蘇省政府、除禁烟由緝私處理外、餘由各主管機關、收回辦理、以一事權、

▲江蘇建設廳長陳世璋、咨請軍委會、謂自江北交通、急待進行、所有車輛、亦須整理、請令該地駐軍、切實維護、以利交通、

▲財部派鄭洪川、在財政辦事處、專任監製及保管各項印花、又電召皖印花稅局長吳絜華、來京商財政、（二十一日）

▲二十六軍副軍長方策、在宿遷行營、舉行就職典禮後、即檢閱在宿士兵、宣誓北伐、中央黨部、國府、軍委會、總司令部、及第一路總指揮部、各派代表參與訓詞、

▲二十六軍七團三營第十及十一兩連、本駐淸江關記貨棧等處、昨奉傅團長榮仁、令開往淮安、防止刀會作亂、

▲駐紮淮陰大源巷雜貨業公所之獨立第一團三營第九連、於十六日上午十時、奉令離淮北上、加入北伐作戰、

▲安徽省政府主席兼三十七軍長陳調元、派委員楊淸元、來淮設立第四組新兵招募處、組額千名、以爲衞隊編補團營之用、

▲六軍第三十一師後方留守處、原在閘激泉宅、茲應商紳之請、於十七日、遷往錢業公所內辦公、特函各機關查照、

▲省政府頒佈各縣聯防條例後、淮陰、淮安、漣水、泗陽、高郵、寶應六縣、爲一聯防區域、省委淮陰縣長陳步蟾爲區長、陳已籌措一切、

▲第九軍新兵招募處、拿獲私佩該處符號在淸江石馬頭封差擾民之尹學士夏小公了頭兩人、十六日遊街示衆、刻正從嚴審究、以儆效尤、

▲淮陰泗安泗陽等縣建設局、遵奉建設廳令、先後組織各該縣建設討論會、建設地方興革事項、

▲第四中山大學行政院、委派李宏增長淮陰中校後、李已到淮數日、刻定二月二十日開學、惟初中生有劃入淮安中學消息、各機關聯名電請行政院維持原狀、（二月十八日）

杭州簡報

▲省政府考試縣長、定本月二十九日爲報名截止期、現在報名應試者、已達一百二十餘人、一俟朱廳長返杭、即可定期考試、

▲省政府民政廳擬設立警察官吏訓練所、於省會、後再添設各縣警察訓練所、訓練長警、

▲餘姚慈谿兩縣東西中三區塘地築塘、關係鹽民生計、該縣知事呈報到省、周廳長昨令迅速嚴禁、並布告人民知照、

▲杭州市公安局長章烈發起編印警務月刊、呈請省政府備案、昨奉照准、定下月中旬出版、

▲建設廳長程振鈞、現已赴滬、參與會議、返杭尙有時日、廳務暫由第三科科長胡崇德代拆代行、

▲駐杭保國寺軍委會某軍械之軍械局周局長、昨因路局偏袒車十輛裝運大批槍械子彈、准二十四日附掛二次早車赴滬轉寧應用、

▲安吉縣承審員吳克焜、去臘奉委、迄未到差、又未將呈報請假、殊屬玩延、昨高等法院下令撤委、遺缺另委孔憲中前往代理、

▲杭州綢業認捐改委會決議收歸官辦、設局征收、比額定爲七十萬元、較認額十八萬元幾增三倍、聞已委任韓某爲局長、

▲自湖墅餘杭塘觀音橋起至拱宸橋、又自觀音橋起至武林門一帶、爲基本路線之起點、現由浙江省道局招工投標、爲編畚記得標、分材料路面兩種、昨已訂約簽款、定期開工、

▲商民協會米業分會糧食評議會、昨（二十一）下午開第二次評議會、市縣兩政府公安局總商會商協會、均派代表列席、對於米價再三討論、議決暫維現狀、不宜繼漲、（二月二十二日）

日本普選開票之第二日

昨日開票民政黨佔優勢

東方廿二日東京電　至廿二日晚九時爲止、已判明之當選者、政民一一六、政友一一〇、革新三、實同三、無產六、中立九、

電通二十二日東京電　本日正午止當選確定者全部百三十三人、其中民政黨六十五人、政友會五十三人、各地開票結果如下、東京府第一區橫山勝太郎（民）三木武吉（民）瀨川光行（民）立川太郎（政）櫻內辰郎（民）東京府第二區中島彌團次（民）鳩山一郎（政）安部磯雄（民衆）矢野鉉吉（政）小隅辰雄（民）東京府第三區賴母木桂吉（民）高木益太郎（民）伊藤仁太郎（政）安藤正純（政）東京府第四區小淚一（民）太田信治郎（民）磯部尙一（政）枝捨次郎（政）東京府第五區高木正年（民）鈴木富士彌（民）牧野賤男（政）斯波貞吉（民）佐藤安之助（政）東京府第六區中村繼男（民）前田米藏（政）中島守利（政）鶴岡和文（民）佐藤正（民）東京府第七區中村亨（政）坂本一角（政）津雲國利（政）大阪府第一區一松定吉（民）平賀周（民）柳谷寫吉（民）同第二區紫安新九郎（民）武藤山治（實）沼田嘉一郎（民）同第三區武內竹平（民）厲賴德藏（民）西尾末廣（民衆）吉津度（政）同第四區鈴木文治（民衆）石川弘（民）吉川吉郎兵衛（民）森田政義（政）同第五區田中萬逸（民）岩崎幸次郎（政）勝田永吉（民）竹佐庄七（民）同第六區松田竹千代（民）山口義一（政）井阪豐光（民）京都府當一區片岡直溫（民）森田茂（民）田崎信藏（革）水谷長三郎（勞農）鈴木吉之助（政）同第二區川崎安之助（民）磯部淸吉（政）山本宣治（勞農）同第三區吉村伊助（政）村上國吉（民）水島彥一郎（政）加奈川縣第一區戶井嘉作（民）三宅船石（民）磯野庸孝（政）兵庫縣第一區野田文一郎（民）砂田重政（政）藤原米造（中立）河上丈太郎（日勞）中井一夫（政）同第二區廣岡宇一郎（政）前田房之助（民）小寺謙吉（民）山邑太三郎（中立）同第三區三宅利平（民）青木賴三郎（政）山本唯次（中立）同第四區大野敬吉（民）淸瀨一郎（革）原物兵衛（政）土井權夫（政）崎玉縣第一區柏谷義三（政）秦豐助（政）田中千代松（民）定塚門次郎（民）高橋守平（民）同第二區長島隆二（中立）大澤寅次郎（政）石坂養平（政）同第三區還藤柳作（政）野中繼也（民）出井矢吉（政）羣馬縣第一區武藤金吉（政）武藤七郎（民）青一精一（政）飯塚春太郎（民）清水留三郎（民）同第二區木檜三四郎（民）高津仲次郎（政）井本常作（民）木暮武太夫（政）千葉縣第一區鈴埠隆（政）本多貞次郎（民）川島正次郎（中立）志村清右衛門（民）同第三區森灑訓（政）土屋淸三郎（民）千葉三郎（實）橫堀治三郎（政）愛知縣第一區田中善立（民）小山松壽（民）加藤鐐五郎（政）鬼丸文齊（民）椎尾辨匡（佛）富山縣第一區野村嘉六（民）寺島權藏（民）石坂豐一（政）同第二區山田毅一（民）松村謙三（民）上埜安太郎（政）佐賀縣第一區福田五郎（民）石井次郎（政）田中良一（政）同第二區森峯一郎（民）川原茂輔（政）西英太郎（民）

電通二十二日東京電　本日正午以後當選確定者如下、兵庫縣第五區齋藤隆夫（民）、田昌（民）、若宮貞夫（政）岡田縣第二區小川鄉太郎（民）、西村圓次郎（民）、期島二郎（政）、小谷節夫（政）、犬養毅（政）、

電通二十二日東京電　其餘判明之當選者、兵庫縣第二區前田房之助（民）、廣岡宇一郎（政）、小寺謙吉（民）、山邑太三郎（中立）、東京府第七區中村亨（政）、坂本一角（政）、津雲國利（政）、羣馬縣第區武藤金吉（政）、武藤七郎（民）、青木精一（政）、飯塚春太郎（民）清水留三（民）、羣馬第二區木檜三四郎（民）、高津仲次郎（政）、井本常作（民）、木暮武太夫（政）、佐賀縣第二區森峯一（民）、西英太郎（民）、川原茂輔（政）、埼玉縣第二區高橋守平（民）、長島隆二（中立）、大澤資次郎（政）、石坂養平（政）、

電通二十二日東京電　民政黨本部院外團、向琴平神社借到大鼓、一報有人當選、即大敲敲助勢、

電通二十二日東京電　政友會此時尙聲稱確可當選三百三十名、

札幌二十二日電通電　皇弟秩父宮、昨夜到此、今朝午前八時乘撬至北海道廳及北海道大學、

東方廿二日東京電　有人謂無產政黨對此次之總選舉不能協定、以致陷於不利之結果、但二十一日之開票、其當選數及得票數頗示優勢、即政府及與黨方面原豫料無產派當選者必甚少、但事實上則竟反是、二十一日之開票、即有安部磯雄、鈴木文治、西尾末廣、水谷長三郎、山本宜治、河上丈太郎等六名當選、二十二日開票時亦示同樣之趨勢、又就得票數觀之、日農黨之加藤勘十於東京第五區得一萬另二十七票、然該區勞農黨民衆黨亦有立候補、故合計是等無產黨之得票、則無產黨亦能凌駕政友會之佐藤安之助之得票而當選、又東京第六區之日勞黨候補松谷與二郎、亦以一萬二千四百三十八票、

電通二十二日東京電　東京第一區候補本由義成、至昨夕以爲確可當選、正備向各方面道謝、固料芝開票彼竟敗於櫻內辰郎、昨夜遂不知去向、忽接其由箱根來電、言無顏見人、後事奉託、因之關係者皆抱不安、正在搜索、

電通二十二日東京電　議員候補擔保金、因不滿定數被沒收者、東京府下有十八人、其被差押者已有四人、

共產黨對英之陰謀

路透二十一日莫斯科電　共產黨國際之執行委員會討論英國問題、通過一議案、主張在英國辦一共產黨日報、並設辦報基本金、報稱該議案勸英國共產黨採行更有力而堅決之行爲、成一獨立黨、並在下屆大選舉中提出多多益善之共產黨候選人、又勸英國共產黨反對工黨、及工團總會之候選人、

美議會削減造艦程序

路透二十二日紐約電　紐約時報載華盛頓消息、謂衆院海軍委員會似擬大減海軍總長韋爾保之造艦程序、韋議製巡洋艦二十五艘、飛機運送艦五艘、驅逐主艦九艘、潛艇三十二艘、今擬改爲萬噸之巡洋艦十五艘、飛機運送艦一艘、潛艇大約爲二十一艘、而於四年內完工、

英國國會紀聞

路透二十一日倫敦電　首相包爾溫今日在下院答議員之問、謂帝國海電與無線電之會議、現尙未結束、其提案在成立以前可否提交下院、目前未能言之、其所議之事件、爲公共利益起見、不應公開討論云、

路透二十一日倫敦電　商部大臣今日在下院答議員之問、謂英人在橡皮種植業究投資幾何、渠無所聞、但據經濟報所編之統計、橡皮種植公司在一九二二年至一九二七年之時期中、共在倫敦市場籌集新資本二千五百四十二萬鎊、至於用於還本及兌換等之債劵、尙未計算在內云、

印度議會否決海軍紀律案

路透二十一日新德里電　印度陸軍楊格今日在立法會動議、將海軍紀律案提交審查會、謂此案以恒久的戰士資格給與印人水兵、雖在初期、僅以海軍額數三分之一招致印人、但政府確知有資格之印人願盡職海軍事業時、額數即可擴多、政府現爲鼓勵印人應募起見、擬將執行與機械兩部份之人員、用公開考試法而錄取之、政府對於印人見習生、可予以資助云、反對黨指此案意在擴張英國海軍、而不利於印度、辯論四小時、卒以五十五票對五十四票否決楊格氏之動議、

英國棉紗業勞資談判接近

路透二十一日倫敦電　棉紗業僱主與工人代表之聯席會議、今日在孟却斯德舉行、旋延會至星期一日、工人在此時間由將考慮僱主所提設一委員會考量如何縮減出產成本之議案、今日討論時頗有樂觀景象、大約減少工資增多工時之問題、當可有折中辦法、

美參院中海上戰時法規案

路透二十一日華盛頓電　參院外交委員長波拉以海上法規現不確定、致引起海上軍備之競爭、故在參院提出一案、主張重行聲明並編定管理戰時海上交戰國與中立國行爲之法規、該提案謂各海權國爲和平計、應在一九三一年解除軍備大會集議以前、有此舉動、因在目前狀況之下、海上除用武力外、無一定法規可資遵守、而商務除用艦隊外、亦無他物可資保護云、

美國現金抵俄

路透二十一日紐約電　蘇俄政府運至美國之第一批現金、今日抵此、共値五百萬元、此舉目的在便利俄美間之貿易、大約將用以維持匯兌、

羅馬教廷在美募欵結束

二十一日芝加哥電　芝加哥紅衣大主教孟德倫不久將往羅馬、以結束其爲羅馬教廷在美籌募一百五十萬元之談判、此項借款將用以在羅馬建築宣傳專校、年息五厘、二十年償還、債劵將由美國某銀行發行、（路透電）

錫價昂貴之預言

路透廿一日倫敦電　阿斯桂資爵士今日在倫敦殖民地學院預料二十年後錫價昂貴、幾將等於金銀、謂錫之需求增多百分之八十一、而錫之供給則僅增百分之三十六、世界供給有限、每年吾人須用錫十五萬噸、存底莫可補足、今欲保全錫之供給、宜由現有各產錫公司會同主要銷錫廠、合組一託辣斯、並宜有合作的銷售、

公電

亳州來電

各報館均鑒、本月十三日據河南鹿邑縣縣長馮炳魁稱告、該縣東南運劉三官廟尙橋等處扇子會首領張瘋子劉殿閣等、迭率該會匪徒三千餘人、在亳邑境內違抗縣令、成立機關、戳死行人、搶劫閭閻、並以帝王自居、用種種左道、淆惑鄉人、懇請派隊剿辦等語、本部正核辦間、該會匪乘本軍不備、迭次前來襲擊、當派兵兩營、協同亳邑民團、前往勦辦、不意該會匪頑強抵抗、激戰四時、敵勢不支、向藤巢潰退、計是役奪獲該會匪黃龍旗一面、保皇証及金牌執照各一張、似此希圖不軌、逆跡昭著、青天白日之下、萬難姑容、本部擬於日內協同民團、一致會勦、特此電聞、希即查照是荷、國民軍聯軍第十軍第一師師長兼總指揮馮欽叩巧印、

阜陽來電

各報館均鑒、奉軍事委員會主席閻元帥電開、高軍長桂滋所部新編第十九軍、著改爲國民革命軍第四十七軍等因、奉此、桂滋遵於本月哿日在阜陽防次敬謹宣誓就任本職、除分別呈咨外、謹此電陳、伏冀時賜教益、爲禱、高桂滋叩皓印、

松江通信

▲縣黨部特委會議紀

松江縣黨部特別委員莫良夫張小通蔡步白倪祖望奉省黨部加委後、已於二十一日到松、接收臨時執行委員會、派秘書史維鎮點交一切、下午四時即開第一次特委會、除張小通外、餘均出席、當推倪祖望為主席、議決於二十二日正式開始工作、二十日下午二時補行就職典禮、決定組織系統、互選倪祖望張小通為常務委員、莫良夫為秘書、[illegible]財務處長、蔡步白為宣傳[illegible]、祝殷人股主任、倪祖望為工商股主任、陳覺先為婦女股主任、以及各部秘書幹事、均[illegible]定任用矣、（二月二十三日發）

崑山通信

▲井亭鄉政局長辭委

崑邑井亭鄉行政局長姚大璋、因病辭職、即經吳縣長令委蔡其恕接任、而蔡又因出外就學、志向學、堅不就、茲吳縣長以蔡[illegible]、辭強留、而局長一職[illegible]伊始、未便虛懸、已於昨日更委顧乾元接任矣、（二月二十一日發）

蘇州通信

▲計劃中之五大幹路

吳縣建設局局長錢劍厂、對於疏浚河道、建築縣道、頗為注意、故特派技術員、分赴各處、測量河道、已告完竣、現擬先從胥門外之河[illegible]澈閘河、木瀆河、[illegible]著手動工、並已[illegible]得胥門河一萬[illegible]百二十土方、澈閘河二千三百九十五土方、茲錢局長已向太湖水利局、借用機船、即日開[illegible]、至於修築縣道、現已擬定蘇常、蘇江、蘇錫、蘇湖、蘇嘉五大幹路、並分各支路、通達各鎮市鄉、茲覓錄五大幹路之線如下、（蘇常路線）蘇陸支路、經過陸慕蠡口等處、（蘇江路線）蘇寶支路、經過寶帶橋等處、（蘇光路線）蘇濟支路、經過橫塘木瀆等處、（蘇錫路線）經蘇錫支路、經過[illegible]等處、尚[illegible]路線未詳、聞錢局長俟計劃完竣、即將開始修築云、

▲遣散鐵機失業工人

蘇州鐵機業經[illegible]天孫、三一、福大、晉[illegible]、天一等各廠之失業工人解僱問題、自經縣政府會議解決後、雙方已無異議、于昨[illegible]商民協會、總工會、黨務部、昨日為討論分配遣散費問題、特在縣黨部開會、聯席會議討論結果、[illegible]廠交出之六千五百元遣散費中、提出五百元、撥給總工會救濟郡[illegible]作路來救濟其他各廠工友之用、餘下六千元、以裁工一百九十六人、平機一百〇一人分配、計每[illegible]工可得二十四元三角四分、每機十[illegible]一角七分、惟其他各廠之解雇工人、則須以六千五百元推算發給、即每機工二十六元三角七分、每機十三元一角八分半、最後並議決、㈠總工會之五百元、俟款領到後、即存入商會保存、㈡工友領取款項、須憑去年年底摺、如遺失、則由廠方證明、㈢除蘇綸廠外、其餘各廠、限即日（二十二）正午十二時解決、逾時以省黨部規定之辦法、由公安局保管機器云、

▲市公安局更調隊長

市公安局昨發表、調水巡隊長蔣仁[illegible]、升任外勤督察長、遺缺令水巡隊隊長彭啟鵬調充、遺遺之缺、調消防隊陳家璜充任、遺缺委由外勤督察主任王殿臣調充、同日又發表、有五巡官黃榮慶、調充北三巡官、北三巡官王毅明、調充閶七巡官、閶七巡官楊貞巖、調充胥南六巡官云、（二月二十二日發）

吳江通信

▲禁烟稽查[illegible]判罪

前據尋鎮禁烟分局稽查高兆、王友才等往搜周姓家烟土、當時因無違禁物品、對於周某遂加強勢、嗣[illegible]縣政府[illegible]、迭次[illegible]、近聞已宣判決高兆、共同[illegible]之所為、處[illegible]以徒刑二[illegible]、[illegible]五等有期徒刑三月、罪係[illegible]、應執行有期徒刑四個月、

▲嚴禁敲詐兇手人家

吳江縣政府縣長吳邦珍、因查得各鄉發生命案後、兇手人家、往往有苦主及無關係人、相率盤踞、在兇人家中任意敲詐情事、昨特出示嚴禁、並將布告抄錄於下、為佈告事、近查各鄉村、往往發生命案後、苦主及一干無關係人、相率盤踞行兇人家中、任意聚食敲索、無所不至、兇手致人死傷、自有法律制裁、家屬何罪、乃蒙此非法之損失、言之殊堪痛恨、須知此種惡風、有干刑章、亟應切實嚴禁、為特剴切布告、仰闔邑人民一體知悉、嗣後遇有命案、倘再有向行兇人家聚食敲索情事、准受害人指名告發、定即提案嚴究不貸、其各凜遵切切、（二月二十一日發）

無錫通信

▲游擊隊裁減一部份

本邑於去年組織各鄉游擊隊、分赴四鄉駐防共黨活動、常因槍枝無著、不能隨時出發、最近始[illegible]借得槍枝一百桿、遂先派隊至懷上懷下等處駐防、惟尚有多數徒手隊士、前縣長因地方經費支絀、特訓令宋大隊長、於今（二十二）日起將所有徒手隊士一律給資遣散、隊部等額外人員、亦應一律取銷、以免濫冗、茲錄原令如下、案查前以冬防重要、叠經以應需槍枝、未能如數借領、一面迄未分駐四鄉、俟雖多方設法、除蒙三十七師准借槍枝一百桿外、暫時無可商借、所有前招徒手隊士、准即汰弱留強、另行編隊、即以一百名為度、其餘即於本月二十二日一律給餉遣散、至本隊部暨中小各隊、亦即縮小範圍、分別裁減、均以本月二十二日為改編之期、總期人各一槍、備無虛費、以厚實力而衛地方、再該隊部如有額外等員、亦應一律取銷、毋得稍有津貼、既濟[illegible]、復滋濫冗、本縣長與該隊長同為地方服務、當望力為[illegible]、[illegible]意、併仰知照、仍將辦理情形、剋日具報、此令、

▲武進防務處請備案

獨立第六師第一團奉命分駐常錫宜澄四縣之防務、除團本部及一二兩營駐防本邑外、其第三營七九兩連派駐常州、第八連派駐江陰、二營第六連派駐宜興、昨[illegible]駐錫團部消息、武進縣政府縣商會各團體等、以武進地當衝要、為滬寧線之中心、前駐防十三軍三十七師第四團團長[illegible]象一奉令開拔調滬、現因孫營長奉令開往該縣接防、地方各公團僉以城鄉匪風猖獗、不容稍懈、當經議決參照前軍警聯合稽查處原定條例、改組武進地方防務聯合辦事處、業已推定駐常獨立第六師一團三營營副賴珍林為地方防務聯合辦事處處長、商團教練劉正發為副處長、縣政府特務隊隊長張鑒思為[illegible]事主任、並於本月九日正式成立、呈縣處長劉副處長張[illegible]事主任分呈省政府民政廳水陸公安管理處及本邑獨立第二師一團團部備案、團部昨已接到前項呈文、擬即批復准予備案云、（二月二十一日發）

常州通信

▲黨務消息彙誌

縣黨部於二十日舉行總理紀念周、一切如儀、潘覺民主席、報告軍情甚詳、並述縣黨部臨時執行委員會自奉中央命令後、因特別委員[illegible]在事實上一時不易恢復、除呈請省黨部批示遵行外、由縣有委員暫維現狀、因本縣之特別會與臨時會重心並未更換、不過名稱不同、故不如他縣之多糾紛、其後外界傳說孫有光調省、高如須傷癒改組縣黨部等語、其實似是而非、高須兩人、省黨部已委為縣黨部特別委員、以補缺額云云、又第一區黨部於二十日下午五時、召集各區分部代表開聯席會議、李卓深主席、議決㈠各區分部調查表、儘三月填進、呈報區黨部、㈡各區分部改選執委日期、由各區分部自定、呈報區黨部核定、派員監視、㈢未到席各區分部、由區黨部通知、責成填造、限期呈報、

▲軍人來歷不明

地方防務聯合辦事處巡查隊、十九日晚、在西郊新馬路招商旅館十二號房間查獲[illegible]金生葉軍魁兩人、皮包內有武裝帶兩條、軍服一套、身上搜出國民革命軍某軍團式白綾符號一個、當時盤詰、言語支吾、即帶至辦事處、審訊時供詞同前、稱處長問可有保否、黃等謂中央軍校砲兵科某科長可保、郊處長准其去帶請保、十日接電報局復電、謂該校至無某科長、電報不收、暫存郵局等語、黃等遂送公安局暫押云、（二月二十一日發）

揚州通信

▲農林場產權關係

江都縣建設局長王道中、奉建設廳令、農林場苗圃、農業試驗場、均歸建設廳管轄、該局長奉令後、因前縣立農事試驗場、為農民協會接收、特於昨日（二十日）函縣、請該會移交、該會以產權為我農會所有、未便撥交該局接收、今日（廿一）已呈請縣政府轉知矣、

硤石通信

▲米市依然緊

日來南北米市、到貨稀少、去[illegible]暢旺、故價步步上漲、昨日計到各貨紙七八號、消場甚大、計開有二千三百餘石、[illegible]又加起角外、售開羊尖十元〇二角、[illegible]冬[illegible]十元〇一角、壬尖十元〇一角、白米十元〇二角、蒸冬十元〇四角、陰白十元〇一角、變元十一元五角、觀察市勢、尚須續漲云、

▲黨部演劇籌款

本埠二區黨部、近因經費支絀、特假座娛園劇場、假定江湖名班田肥大舞台、演劇三天、所得券資、除開支外、悉充黨部經費云、（二月二十一日發）

蕭山通信

▲反對收捐築市道

蕭山縣市修築道路事務所主任汪琇甫、以現在市道開始修築、擬由市房收取租金二月、房東房客各半擔任、茲悉房東房客、以蕭邑自上年軍事影響、各店營業、元氣未復、各房主亦以歷年擔任捐款、及上年之減租影響、損失不貲、況市路本非急政、不願擔任、一面具書縣政府、請求體恤民艱、暫緩修築、或請另籌的款、再行動工云、

▲雨化校長反對聲

蕭山瓜瀝鎮雨化完全小學、由校董會議決、本年聘定陳斯楨為校長、嗣因他種關係、陳君堅辭不就、茲悉現又另訂孫[illegible]為校長、孫僅高級小學畢業、未受師範教育、就市教委員、一認為不能合格、反對聲浪日高、一時未便接辦、不知如何解決、（二月二十一日發）

紹興通信

▲濱舍民衆請警防範

紹興九曲鄉濱舍公民錢世久等、因鄰村迭出盜案、於日昨呈請公安局設警防範、現莫局長因無警額可派、批令之就地籌定的款、再行請警駐防、

▲車公司又改造觀橋

紹興自莫局長竭力整頓路政後、街道為之一清、蕭式橋塑如倉橋鯉魚橋水澄橋武勳橋鑒湖橋諸道橋等處、均已先後改造為坡式、現汽車人力車公司又從事改造觀橋云、

▲石增之盜劫擄孩案

紹興稽東鄉山石增地方、於本月十九日夜間突來盜匪多人、行劫該處居民董長福家、新擄去八歲小孩一名、

▲警局請撥款修營房

紹興第三警營房自[illegible]隊[illegible]出後、[illegible]護、近因[illegible]、被人挖去、將內部門窗偷竊一空、現莫局長已函請縣政府撥款興修矣、（二月二十一日發）

滁縣通信

▲招安軍過境虛驚

三十三軍田師長、去歲派丁濬[illegible]招安土匪、丁接洽多日、現聞受招安者共計四百餘名、二十日在滁城小西鄉施家集集合、擬經過滁城赴車站登車、開至蚌埠點驗改編、二十日上午該軍派代表三名、由滁縣署接洽、縣長張伯良以滁城關係重要、旋即通知駐滁第十軍[illegible]兵團團長樊東升、昨樊已往蚌、團副李連勛與[illegible]營長邢[illegible]標、晤商、咸以該軍無進城之必要、即請該軍代表可由滁西郊開往沙河集車站登車、赴蚌代表出城後、即將南門小西門、大西門、北門緊閉、僅留東門以通出入、一時謠言蜂起、城內頗起恐慌、若大[illegible]之婦孺老幼、[illegible]起恐慌、扶老攜幼四處[illegible]逃、後探得該軍果由滁西郊開往沙河集、四門城門已開、人心始定云、（二月二十一日發）

久咳多痰必成肺癆

痰！是咳嗽之根・百病之源・頑痰不除・咳嗽時起・連咳一月・則氣急脅痛・吐血成癆・痰入內臟・即成沉重之內症・或竟致命・

江逢治博士監製。獅頭老牌

肺癆藥水 統治咳嗽多痰肺癆各症

有滅痰，潤肺，補肺，止咳，滅菌，諸功！

痰多者：試服一瓶・積痰化成清水・
咳嗽者：試服三天・咳嗆立即全愈・
氣急者：試服一瓶・立見氣平舒暢・

雖久咳吐血・已成肺癆・耐心服食此水一月・包你停咳止血・立即全愈・

此水行銷十年・天下馳名・治愈咳嗽痰多諸症・數難統計・謝函中治愈垂危之吐血肺癆・亦已數萬人・竟可立試立驗・

奇效如神・・・・・・一試即知

上海四川路北京路北首A一百三十四號 江逢治製藥公司發行 各大藥房代售

敬告病家 肺癆藥水。以江博士個人之名譽。保證其效驗速。治愈病家數十萬人。惟近來市上發現假冒。恐病家受害不淺。茲為慎重起見。請本外埠病家直接向上海四川路本公司購買。藥品既極新鮮。又免假冒受欺。外埠郵寄直接向本公司函購。款到立即快郵寄上。寄費由本公司承擔。

價目 肺癆藥水 （大瓶）二元 （小瓶）一元二角半 認明獅頭商標

烏鷄白鳳丸惟我號最精良

精美保證書乞索即奉

[illegible]

代本埠理：北四川路致和堂 長春林春 永吉利堂 天中吉 ...

本堂海狗腎鹿尾羓大補丸材料選美製煉尤精經農商部註冊內務部化驗特許別人不得冒效採買諸君尚祈留意 總批發所上海英租界河南路 保和堂披露

南京路先施公司 永安公司 新新公司 萬安堂 冠珍樓 廣生堂 杏元堂 金和堂 仁壽堂 崇明路 武昌路 吳淞路 棋盤街 海寧路

（功用）
腎部虛弱 腰背疼痛 一服可除
腎部陽痿 無歡樂事 一服可與
腎部遺精 有夢無夢 一服可止
腎部過乏 精神困倦 一服可強

能滋腎水之豐

腎部保障元帥 善補元陽之火

每瓶一圓 每打十圓

註冊商標

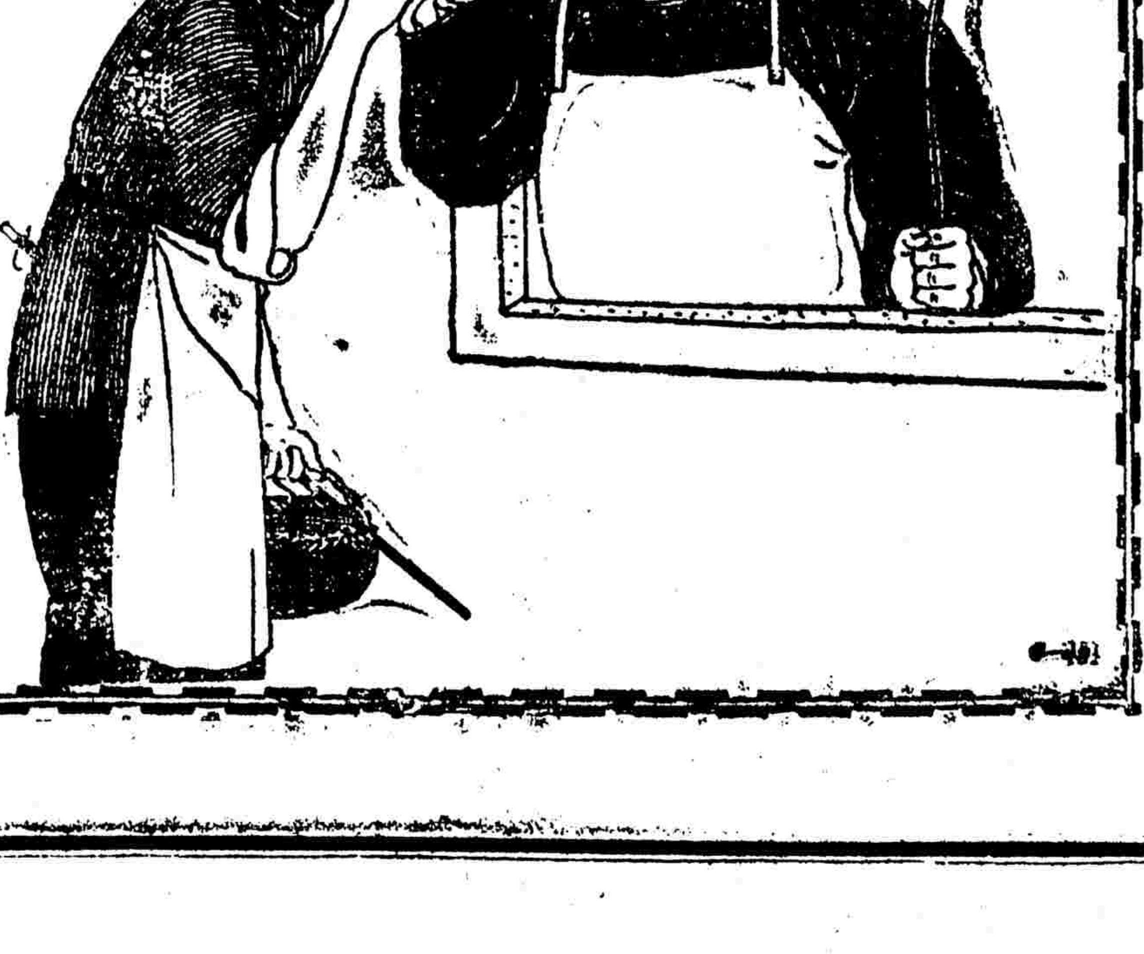

悅來

恭喜儞，快加工錢了！
主人因為儞弄菜加了味の素，吃得很喜歡了、

調味精粉 文化的調味料

味の素（味之素）

中國通商銀行總行廣告

本銀行創始前清光緒二十三年招集商股資本額定規銀五百萬兩實收規銀二百五十萬兩專營定期活期往來各種存款抵押信用各種放款及匯兌等一切銀行業務本埠南北市分行及外埠分支行兼各種儲蓄手續便捷利息優厚印有詳章索取即奉如蒙惠顧無任歡迎 上海黃浦灘七號 電話經理室一〇五九三 營業室一六一三八 會計室一〇二七八 電報掛號三七七三

韋廉士紅色補丸曾醫愈此醫生之背痛

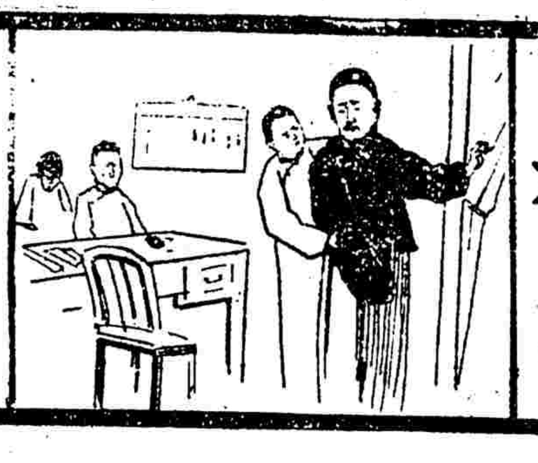

韋廉士大醫生紅色補丸治愈內科醫生背痛脊酸

浙江金華名醫趙鎬堂先生來書云鄙人因用腦力過度患癱經年血氣枯衰雖已治愈但形體瘦削背痛脊酸不耐久坐遂向本地仁泰莊購服韋廉士大醫生紅色補丸二瓶背痛較減繼服一打前症頓除現今辦事如常精神較健感激之餘無以為報特奉草書以鳴謝悃醫士對於韋廉士大醫生紅色補丸大抵皆以為療治彼自己之疾病及病家必需之靈藥蓋是丸之奇功較之其他各種靈藥尤為神效凡不治之症一經投以紅色補丸無不藥到春回且醫士深知致之由往往病源于血液之中韋廉士大醫生紅色補丸有清血補血之功能正合是用血液潔強健則各症之病源自除再加滋添血液使其轉弱為強則疾病之驅轉為健壯況生命之源血液強健週身莫不強健諸疾自然消弭于無形矣韋廉士大醫生紅色補丸使疾病者轉為康壯凡軟弱無力之輩一經服用常保康甯請自今日始購服之定必如願以償也凡經售西藥者均有韋廉士大醫生紅色補丸出售或直向上海江西路六十號韋廉士醫生藥局函購每一瓶大洋一元五角每六瓶大洋八元郵力在內

奉送衛生小書 如欲索取祈寄一明信片至上海江西路本藥局原班郵送各一本可也分文不取〇請認明韋廉士藥局之出品方不致誤（八）

韋廉士大醫生 DR. WILLIAMS' PINK PILLS FOR PALE PEOPLE 紅色補丸

上海縣註冊農商部給獎

寰球著名痔瘡第一靈藥

痔

立刻止痛 確保一服斷根

本所化痔神丸及痔漏[illegible]治男女內外痔漏 [illegible]

學燈

目錄　中華民國十七年二月廿三號（星期四）
一、孟子學說　鍾魯齋
二、近代歐洲向外發展的原動力(續)　劉英士

孟子學說

鍾魯齋

目次
㈠孟子傳略
㈡孟子學說的淵源
㈢孟子的時代背景及其社會政策
(甲)聖王不作諸侯放恣時代…重民主義
(乙)上下征利民生憔悴時代…富民政策(制產 薄斂 教養)
(丙)兵戎充斥異族強盛時代…非戰主義 民族主義
(丁)學派繁衍儒學蕭蕭時代…崇聖學闢異端主義
㈣孟子教育學說
(甲)本能論
(1)本能之定義
(2)本能之性質
(3)本能之作用
(乙)方法論
(1)要修養得法
(2)要擇定良好標準
(3)要居在良好環境
(4)要養成聽循上的紀律
㈤結論

㈠孟子傳略

孟子名軻鄒人。有人說:「這鄒是魯的下邑。」有人說:「這鄒是鄒國，和魯國有同等的位置;故孟子書有鄒與魯鬨等句話。」據陳灃遺的考據:鄒穆公的鄒國，就是孟子生的鄒地。兩說相較，似覺後說爲長。蓋孟子說:「吾之不遇魯侯天也。」閻若璩謂「孟子若是魯人，斷不敢斥言其國與爵。」就可見鄒非魯的下邑。曹交說:「若交得見於鄒君」若果鄒爲魯下邑，斷沒有鄒君的名稱了。孟子生於周烈王四年，死於周赧王二十六年，年八十四。生平以好辨稱，其文有縱橫家的口氣。曾出遊各國:先至宋滕世子將之楚，曾過宋和他談道;後來世子做了滕文公，孟子曾遊滕國。後來至梁，年既五十餘，梁惠王說:「叟不遠千里而來。」因爲他年既老，所以稱叟。後至齊，曾爲卿。見道不行，復回鄒。後至魯，魯平公將見孟子，被臧倉阻住。孟子因爲不得志，退與萬章，公孫丑等談道，作孟子七篇。劉歆七略和漢書藝文志都說七篇之外，還有外書四篇，但人說外書是假的。現下所讀的七篇，即梁惠公孫滕文離婁萬章告子盡心是。

㈡孟子學說的淵源

梁啟超說:「孔子之學至戰國時分爲二派:一曰孟子，一曰荀卿。」孟子承孔子之學，是毫無疑義的。然則孟子學說是由孔子傳來，隨便讀讀，都有幾個證據。

(甲)孟子自己說的:「予未得爲孔子徒也，予私淑諸人也。」「吾未能有行焉，乃所願則學孔子也。」「我亦欲正人心，息邪說，拒詖行，放淫辭，以承三聖者，(夏禹周公孔子)予豈好辯哉，予不得已也。」

(乙)他人說的: 例如

韓非顯學篇說:「自孔子之死也，有子張之儒，有子思之儒，有顏氏之儒，有孟氏之儒，有漆雕氏之儒，有仲良氏之儒，有孫氏之儒，有樂正氏之儒。」

韓愈說:「堯以是傳之舜，舜以是傳之禹，禹以是傳之湯，湯以是傳之文武周公，文武周公傳之孔子，孔子傳之孟軻」(原道篇)

程明道說:「傳經爲難，如聖人之後纔百年，傳之既差，聖人之學，若非子思孟軻，則幾乎息矣。」(近思錄十四)

(丙)見諸學說上的: 例如

大學有說:「樂只君子，民之父母:民之所好好之，民之所惡惡之，此之謂民之父母。」孟子就接着說道:「得天下有道，得其民，斯得天下矣;得其民有道，得其心斯得民矣;得其心有道，所欲與之聚之，所惡勿施爾也。」又說:「爲民父母行政，不免以率獸而食人，惡在其爲民父母也。」孟子說到爲民父母，要與民同好惡，正和大學相同。

大學說:「古之欲明明德於天下者，先治其國，欲治其國，先齊其家，欲齊其家者，先修其身。」孟子接着說道:「天下之本在國，國之本在家，家之本在身。」

中庸說:「誠者自成也，而道自道也。」孟子接着說:「誠者天之道也，思誠者人之道也。」

中庸說:「唯天下至誠，惟能盡其性，」孟子則說性善。

由上面幾方面觀察起來，孟子學說的淵源，即是從堯舜禹湯文武周公孔子一貫傳來，孔子弟子曾參獨能傳一貫之道，由子思就傳到孟子，孔叢子謂孟子親受業於子思，未知確否，但史記謂孟子受業於子思之門人，或者是真的。

㈢孟子的時代背景及其社會政策

凡一種學說發生，斷不是平空而起的:一方面是遞出從前所學的，一方面又常應着社會的環象而生，常有應時救弊的意思，老子主張無爲，一部份是傳着無爲而治者「其舜也與」的無爲，一部份又是當日的君主愈有爲則美得愈壞，故老子說:「爲無爲則無不治」，又說:「爲者敗之，執者失之」。孔子的學說，君君臣臣，父父子子，固然有所傳述，所謂述而不作;但是孔子正名分寓褒貶也是含有補救當日社會人心的苦心，到了戰國，天下愈亂，孟子說:

「聖王不作，諸侯放恣，處士橫議，楊朱墨翟之言，盈天下:天下之言，不歸楊則歸墨，楊子爲我，是無君也。墨子兼愛，是無父也。無父無君，是禽獸也。」

趙岐說:

「周衰之末，戰國縱橫，用兵爭強，以相侵奪。……孟子閔悼堯舜禹湯文武周孔之業，將遂湮微……遂以儒道遊于諸侯「以濟斯民」，(孟子題辭)」

揚雄說:

「士無常君，國無定臣。得士者富，失士者貧，矯翼厲翮，恣意所存。……孟軻雖連蹇猶爲萬乘師」(解嘲)

孟子又說:

「王者之不作，未有疏於此時者也，民之憔悴於虐政，未有甚於此時者也。」又說:「上下交征利而國危矣」。

這樣看來，孟子時代的社會，是一很黑暗腐敗的社會:第一，聖王不作，諸侯放恣;第二，上下征利，民生憔悴。第三，兵戎相結，侵奪爲能;第四，學派繁衍儒學蓁蓁。孟子目睹時艱，抱着很大的志願，以救天下自任，故說:「當今天下，舍我其誰哉，吾何爲不豫哉」?這個舍我其誰的救世政策，究竟是什麼!我試略略說來。

(甲)聖王不作，諸侯放恣的時代　周自東遷以後，王綱衰微，周平王與鄭交質，祝聃射王中肩後來大家看到王室，異異是有若無，什麼晉文請隧，楚莊問鼎，都是，沒奇怪的事，諸侯互相爭戰，強凌弱，衆暴寡，東遷的時候，晉鄭很強!後來晉鄭衰了，便到五霸時代。再後則吳楚戰爭，吳楚戰爭，三家分晉田氏篡齊，紛紛擾擾，沒有一個聖王可以統一天下，孟子嘆着說:

「五百年必有王者興，其間必有名世者，由周而來，七百有餘歲矣，以其數則過矣，以其時考之則可矣。」

孟子生不逢辰，命途多件，論諸運數，則必有王興:但是這個茫茫宇宙，舉目遼眺，都是靠不住的人，亂作亂爲，慘無人道。孟子說:

「齊人無以仁義與王言者，豈以仁義爲不美也?其必曰:是何足以言仁義也，云爾。則不敬，莫大乎是」。

世道衰微，以仁義爲迂腐，和現在的中國現象，沒有什麼差別。當日各國君主，完全求一己快樂，暴虐到了不得。如孟子對齊宣王說:

「臣始至于境，問國之大禁，然後敢入，臣聞郊關之內，有囿方四十里，殺其麋鹿者，如殺人之罪;則是方四十里，爲阱於國中，民以爲大，不亦宜乎」?

貴族專制，平民殺其麋鹿，尚有死罪。和法國路易十六的時代，相差不遠;法國貴族以佃獵爲游戲，殺了許多禽獸，沒人敢過問，惟平民殺了一鹿就受極刑，殺了並弄出法國大革命來，不料孟子的時代，也是這樣呢。不特對待人民如此，即對待人臣也是很苛虐的。孟子說:

「諫不行，言不聽，膏澤不下於民，有故而去，則君搏執之，又極之於其所往，去之日，遂收其田里，此之謂寇讎。寇讎，何服之有!」

人君對待人臣這樣無道，人臣報答主上，則有二派:一派，則逢君之惡。一派，則視君如仇。孟子說:

「今之事君者，曰:我能爲君辟土地，充府庫。今之所謂良臣，古之所謂民賊也」。

「長君之惡其罪小，逢君之惡其罪大。」「今之大夫見逢君之惡，故曰:今之大夫，今之諸侯之罪人也。」

人臣從惡人君去作惡，辟土地，充府庫，爲着自己的衛包，和地盤，正是和今日的軍閥一樣，有一派則怨惡人君的，故孟子說:

「君之視臣如草芥，則臣視君如寇讎」。

諸侯這樣放任，這樣倒亂，弄到民不聊生。孟子嘆看道:

「殺人以刃與政，有以異乎?曰:無以異也。」梁惠

「時日曷喪，予及汝偕亡。民欲與之偕亡，雖有臺池鳥獸，豈能獨樂哉」?

孟子看到當日諸侯這樣橫行，徒顧着私利，不顧他人的生命財產，民欲與之偕亡。乃根據書經說的:「民爲邦本，本固邦寧」的意義，知道要救國，必先救民;要救民，必然要先從人民自救，斷不能完全靠着那些腐敗的諸侯;因爲當日的諸侯，都是靠不住的，以是再三想想，極力提倡起，高呼着一個:

重民主義

孟子原是主張有社會階級的:故說;「勞心者治人，勞力者，治於人，」但是這個論調，不過各盡其能，論之貴賤雖有等，而享受國家的利益，總需有些均等的機會，孟子主張與民偕樂，與民同樂，以爲人君不可獨樂獨享，要顧着下一般的百姓。又恐怕那些小百姓敵不過強暴君主，故先提倡民貴主義，呼道着:

「民爲貴，社稷次之，君爲輕。」

既然民貴君輕，則不論不類殘害人民的君主，人民定可執行民權，把來放逐他。——革命——破壞——打倒都是孟子贊成的。故孟子說:

「賊仁者，謂之賊，賊義者，謂之殘。殘賊之人，謂之一夫，聞誅一夫紂矣，未聞弒君也，」「湯武革命，順乎天而應乎人，」的主張，盧梭說:「政府者何也，即居於掌握主權者，與服從主權者之中間，而贊助其交際，施行法律以防護公家之自由權也;更質之則國民者主人也，政府是被雇者，官吏其所役者也。」又說:「一邦之民，若相約擁立君主，而終始順其所欲，則此約即所以喪失國民之資格，而不復國家也。」主張天賦人權，監督政府，比較孟子說的，自然更深一點，梁啟超說:

「儒家言保民而王，言得乎邱民爲天子，要之，以民爲受治之客體，非能治之主體也。」(見他著先秦政治思想史三百十頁)然則孟子對於民權，還沒有詳細說出，不過說民之當重罷了。要重民必先順着民意，故孟子說:

「天與賢，則與賢，天與子，則與子:昔者舜薦禹於天十有七年。舜崩，三年之喪畢。禹避舜之子於陽城，天下民從之，若堯崩之後，不從堯之子而從舜也。禹薦益於天，七年，禹崩三年之喪畢，益避禹之子於箕山之陰，朝覲訟獄者不之益而之啟，曰:吾君之子也。謳歌者，不謳歌益而謳歌啟，曰，吾君之子也。」萬章

人君即位，看着人民之謳歌訟獄而定，對於民意，何等鄭重。燕國大亂，孟子勸齊王說道:

「止其重器，謀於燕衆，置君而後去之，則猶可及止也。」

民衆之意這樣重要，諸侯大過放蕩，不能和人民合作，又不能施仁政於民，就那是倒行逆施，大不與了。孟子隨時拋着與民同樂，與民同憂的民貴主義。形容出「吾君輕」三字，也是應時救弊的。(未完)

近代歐洲向外發展的原動力(續)

劉英士

統計表告訴我們說，全世界的商業，航業，生產事業，以及金融事業，大得不堪設想，各大帝國與其屬地的不過佔其小半，還有大半從事於商業，航業，生產事業，以及金融事業的名角，儼然，或者『大王』，其利害不與帝國主義的盛衰發生直接關係。這一批在本行內尚不能占多數的人民所共戴的政府的對外政策，而使全世界地圖幾乎完全改變顏色，深山大澤旱海沙漠中間的生番土著無一不受其賞賜，無一倖免其蹂躪，手段的高妙與魄力的雄厚，誠足令人咋舌了!但這又何難?他們嫌多的是錢，錢豈不可以通神。平民主義，或者民治政體，本來是十八世紀啟明時代的政治哲學家的夢想，在實際上那有這回事!有錢有勢的少數人，只要意志堅強，敢作敢爲，組織起來，那怕極端專制的魔王也要退避三舍!英國的民權儘管高升到天上，法國的共和招牌儘掛得堂皇，但是總統議員運動當選起來，總免不掉向人勸捐募欵以期達到目的罷?必有下台之日的高官大吏，當他手握大權而猶難免乎患得患失的時候，在茶餘酒後，俱樂部中，或者「高爾夫」場，便中引誘他買幾張公司股票，使他在無意中間變爲帝國主義一旦放棄即將喪失血本的「老板」，那也不是一件鮮見之事罷?對於總統的女婿，或者皇帝的倖臣，暗中給他們一些肥頭，叫他們，其實再不必叫他們，在侍奉左右的時候，看定風向，說句便話，神鬼不覺地影響了經天緯地計畫，這也不是聞所未聞的奇事罷?至於新聞記者的可以購買，律師政客的可以雇用，在近代社會上已成公開的秘密，更屬不用多說。

五　與市儈志同道合的貴人

在近代歐洲的民族中間，只出上這一批好漢，『白人的担子』已經不怕無人挑了，而與他們同負上帝特授使命的職子，尚屬大有人在，海陸軍官便是最易嚮認的替天行道者。這也難怪他們，因爲他們的職業就是立功異域，爲國爭光。新式軍艦的燃料已經改用火油，這是歐洲開掘不到的礦物，海軍將官恐怕命運與火油俱亡，其勢不得不與市儈聯合一氣，爭奪大地藏得有限的油礦。曾經參與戰爭的未死烈士，尤其樂觀本國的拓地日廣，否則他們出門必佩的勳章，豈不減低價值?拓地揚威必需強大的軍備，軍備擴張愈甚，軍官的地位愈高。在有意或無意之中，他們既受這種心理的支配，自然只顧本國的利益或體面，不問他國的曲直。

眼睛只有一隻斜視的大外交家與各殖民地的行政長官自然不想反面的念頭。外交家能折衝樽俎，或者鼠竊狗偷，爲其祖國擴充一些版圖，總有上膺天寵下得民心的酬報，無論新得的疆域是沃田肥壤，或有僅配作爲小學教師在課堂上指着地圖上的顏色來騙騙學生的。殖民長官，僅恃勤政愛民的美德，在向外發展狂熱的時代，決無加官進爵的希望，除非他所治的疆域外，另向鄰境覓食一些土地。有色的劣等人種，他們深信是天待白色的優秀人種來給以衣冠，給以文字，給以基督教，給以來復槍，給以衛生知識乃至傳染病菌的。他們的拓地殖民，意義超乎爲己爲國，簡直是替天行道，簡直是實施博愛!在英法兩國，名門世家的貴族子孫，照例只有長子繼承，數量定必超過長子而才具不必廉於長兄的幼子，叫他們如何安置以得各展其長呢?「國內無羊頭」式的貴族，自然目光專注在前程無限的殖民事業上。看啊，有多少「差出去」又歸來的「最好子弟」的勳業在他們的大哥之上!

形形色色的帝國主義者已經我們擧發了許多，但尙有以傳播福音爲職業的神父與牧師，幾乎逃出了漁翁的眼。我們千萬不要忘記傳教的神父與牧師是近代歐洲向外發展的開山老祖，有了他們和探險家的奮勇前驅，想發財的市儈纔知四海之外尚可有大士發財。憑良心說句公道話，君必引經的傳教士，未必存心爲帝國主義張目而遠離愛不忍釋的鄉井，去尋蠻貊之邦苦頭吃。他們扶着聖經，走上渺茫的道路，原打算把天國的和平快樂說給蠻人聽，使他們的靈魂脫離軀殼之後也有享福天堂的機會。那知釣勾上的蚯蚓雖懷餵飽飢魚的好心，魚却反被釣子鈎住了!就，拿蚯蚓來比喻教士，誠然有些褻瀆上帝的欽差，但就實際觀察，他們的偉大犧牲，可不是毫無禪益於世外的天國，而爲此世造成許多龐大的帝國?在濰縣殺身成仁的教士未必爲德意志民族的『父國』而死，但『父國』政府却可借此機會在膠州灣得到一個頭等軍港。他們雖爲『天父』而成仁，但地上的『父國』偏要努力遠征，爲兩個慘遭虐死的僑民申冤。諸如此類的善始惡終的悲慘趣劇，在傳教史上，或者帝國主義史上，數見不鮮。傳教的朋友們!你們看了這段文章，千萬不要如釋重負地私心快慰，以爲你們早給人家加上的污點，經我這番洗刷乾淨了。你們翻翻本行的歷史看，另有幾個李文思頓(David Livingstone)?另有幾個范白利(Fabri)?另有多少同道曾經托庇於祖國的國旗?另有多少同道曾勸土番酋長採取親近祖國的外交政策?或竟上表乞爲附庸?烈日當空的撒哈拉沙漠附近，教世襲裸體的黑人穿起衣服來，在不識鋼鐵而稱之謂黑石的混沌世界，忽把刀叉的利刃，驟奇用慣木石的『半孩』同怪傳教士足跡所經的地方，頭的剩變成祖國工廠的尾閭?商船的背後跟著兵船，兵船的上面裝著健兒，健兒的身上生著梅毒。基督的大道，任註定下地獄的有色人種中，好像耳邊風，楊梅的病菌却從『鹹水妹』蔓延到四方!出外傳教的缺乏教堂，在後接濟的向實業大王募捐。實業大王也許吝嗇，於是乎霹靂一聲把他們提醒了!原來這種投資是值得的，因爲高插雲表的教堂，在異域就是表示歐化的記號，凡是歐化遍及的地方便是歐貨暢銷的市場。所以一切閒話可以休說，事實明白告訴我們，主持傳教的機關也是積極促進帝國主義的份子。

講到探險家，我們的自信力卒然被他們威服了。我們想像到弗老列大(美國東南之邦名)的森林大澤，中間不知潛伏着多少毒蛇猛獸，開口者要吞人的鱷魚，我們在動物園的鐵欄外看看他的利齒也要倒退三步，至於非洲的老虎，獅子，駝鳥，河馬，尤其是厥狀可畏，聽說巴西的巨蟒，一口還可吞噬牛隻老牛。還樣滿地荊棘的闊王路上，居然有人三五成羣，甚或隻身無伴地爬山越嶺。阿爾卑斯山中，拿破崙雪中行軍，似乎勇敢極了，和他們一比，簡直無從比起。像這樣的英雄，叫我們把他當作帝國主義的獵狗，實在有所不忍。孔老夫子說的，『始作俑者，其無後乎!』我們決不忍用來咒罵他們，但『始作俑者』實在不是別人。而且他們的行業中間，難免有良莠不齊之憾，有許多人，雖則也有斗大的胆子，並不是爲探險而探險，乃是爲了立功揚名貪財好貨而冒險。人視險如夷的動機，完全是爲冒險可得機會。西班牙稱雄時代，聽說美洲的黃金可以隨手拾得，海盜都變了探險家一起來，探險家失望歸來的時候，途中碰着商船，劫了一批財物歸來，也可以見江東父老。史頓萊(Henry Morton Stanley)從阿非利加探險回來，在孟吉斯德(英國紡織工廠林立之城)的總商會席上演說，假使能用歐洲文明與基督教義，教訓剛果的土人，至少在禮拜天穿着一身比較體面的布衣，孟吉斯德至少可銷棉布九萬六千萬呎(講到此地聽衆大聲喝采)，如果積以歲月，土人懂得除開禮拜天外，也不應該裸體，每年就得消耗價值二千六百萬磅的衣料。聽這還稱探險家的數學講演，英國的製造家那得不即飛濺起來，揭起帝國主義的大纛!

在平民主義盛行的世界，官吏以選舉競爭爲進身必經之階梯，總統議員都要富商大賈來捐助運動費，都要帝國主義者賄買的報紙來代爲吹噓，雖如極端反對帝國主義的格蘭斯頓和威爾遜也不免要在任內幹些帝國主義的勾當，自命爲『小英國』派的政客更不必說。這是我們追究台上角色的考據報告。(未完)

教育界紀事

蘇省中學生收費辦法改善

國立第四中山大學根據本屆籌備會議決改善中學生收費辦法、訓令省立各中學校文云、爲令遵事、查上學期本大學頒布之第四中山大學中學校徵收學生費用辦法、未盡適合、茲經本大學將原辦法加以修正、自本學期起圖書館費及實驗材料費免徵保證金、改爲賠償損失準備金、除分令並發給改訂辦法外、合亟令仰該校長遵照辦理、此令、

▲第四中山中學校徵收學生費用辦法(十七年一月改訂)第一條、各中學校徵收學生費用分別規定如下、一、學費、高初中學每學期徵二元至四元、(通學生除外)師範科及鄉村師範免徵、二、宿費、中學校每學期每生徵十元、師範科及鄉村師範免徵、三、膳育費、中學校每學期每生徵一元、四、醫藥費、中學校每學期每生預收一元、此項經費每學期結算一次、有餘發還、不足補徵、六、賠償損失準備金、高初中新生每生徵五元、至畢業時發還、(在校如有毀壞公物須賠償時、用此項經費抵充)第二條、除第五項費用屬於代辦性質、由各校自理外、其餘各項經費均須用三聯格式、於每學期開學三個月內、以四聯收據呈報本大學、第三條、中學校徵收之學費、作爲各校臨時費設備費及學生實驗材料費之用、第四條、各中學徵收之宿費膳育費醫藥費、作爲上列各項事業之補助經費、不得移作補助他項經費之用、並於每學期終了將收支情形呈報備核、附條、各中學校校產收入、由各校自行經理、除扣除經理手續費外、所有實收款項、作爲臨時費及設備之用、適用第三條之規定、

小學暫行條例頒佈

中國大學院最近頒布小學暫行條例如下、第一章、總綱、第一條、小學教育應根據三民主義、按照兒童身心發展之程序、培養國民基本知識技能、以適應社會生活、第二條、小學修業年限六年前四年爲初級小學、後二年爲高級小學、在不能設立完全小學地方得單設初級小學、第三條、小學得附設幼稚園及其他初等教育機關、第四條、小學由市縣或市縣教育分區設立之、私人或團體得設立小學、稱爲私立小學、第五條、小學之設立變更及停辦、須由市縣教育行政機關轉呈省教育行政機關核准、第六條、私立小學除適用本條例外、並應遵照私立學校條例、私立學校校董條例辦理、第二章、教科及編制、第七條、小學之教授科目如左、三民主義、公民、國語、算術、歷史、地理、衛生、自然、樂歌、體育、黨童子軍、園藝、手工、高級小學得斟酌地方情形加設職業或其他科目、第八條、各科要旨及課程標準另定之、第九條、小學教科書須採用中華民國大學院所審定者、第十條、小學應按照年級分爲六班、但如限於財力或教室不敷用時、在初級小學得合班教授、第三章、組織、第十一條、小學校長負學校組織及行政之全責、小學校長以專任爲原則、但得以本校專任教員兼任之、第十二條、小學教員分級任教員及專科教員、均以專任爲原則、第十三條、小學校長由市縣教育行政機關選委合格人員充任之、私立小學由校董會選委合格人員、呈請市縣教育行政機關核准備案、第十四條、小學校長教員資格及待遇條例另定之、第四章、設備、第十五條、小學地址宜選擇無礙於衛生道德、並便利教學之處、第十六條、小學之校舍體育場及一切設備、均應適合於教學管理衛生之原則、第十七條、小學依經濟狀況及地方情形、得設教職員差役宿舍、第五章、入學修業及畢業、第十八條、年滿六歲之兒童得就小學肄業、第十九條、轉學學生須年級相同、有原校修業證書者、方得收受、第二十條、學生修業期滿成績及格由學校給予畢業證書、第六章、學費、第二十一條、初級小學以不收學費爲原則、但得察地方情形、酌量徵收、所收之數、每學期最多不得過一元、第二十二條、高級小學每學期徵收學費最多不得過三元、第二十三條、私立小學每學期徵收學費最多不得超過第二十一、第二十二條所定標準之三倍、第二十四條、貧苦學生無力繳納學費者、小學校長應酌量情形免除其學費之全部或一部、第七章、課及休假、第二十五條、小學以每年八月一日爲學年之始、翌年七月三十日爲學年之終、第二十六條、一學年分爲二學期、以八月一日至一月三十一日爲第一學期、以二月一日至七月三十一日爲第二學期、第二十七條、小學每年假期如下、暑假四十五日、寒假十四日、春假三日、第二十八條、小學校除規定各假日及星期日均休假一日、暑假寒假春假起止日期及國慶紀念等各假日、由各縣教育行政機關製定頒布各校、非有特別情形、呈經市縣教育行政機關核准、不得自由變更、第八章、附則、第二十九條、本條例自公布日施行、

四中大令中小學經濟實行公開

國立第四中山大學爲學校經濟公開事、再訓令省立各中學校及實驗小學校文云、爲令遵事、查本大學前爲各教育機關經濟公開、解免誤會起見、業經製定經濟公開辦法、會計條例、簿冊格式等頒布在案、查各中學校暨實驗小學校以前收支情形、迄未遵具報告、呈送察核、殊與經濟原則未能適合、爲此令仰該校長以後須按月將該校實在收支情形、造具收支對照表及支出計算書、並單據黏存簿、於月終十五日內呈報備核、其以前未呈報者、限文到二十日以內補報勿延、切切此令、

市教局初教研究會之進行

市教育局發起籌備之小學教育研究會、前日會議情形、已誌昨報、聞該會籌備諸君、咸以從事高中等教育者、大不乏人、而初等教育、亦當集行政人員及小學校教職員、努力進行、非事新不爲功、除決定於二月四日下午二時在總商會開全體大會外、並訂定該會章程、並聘定指導、照錄如下、

▲研究會簡章　上海特別市教育局初等教育研究會簡章(第一條)本會以研究初等教育之理論、及實施方法爲宗旨、(第二條)本會以左列各人組織之、(甲)市立各初等教育機關人員、(乙)本市各私立教育機關人員、(丙)本局職員、(丁)志願研究初等教育而經本會認可者、(第四條)本會各區研究事項、分左列四組、各組得自行分股、(甲)小學行政及組織、(乙)小學課程及教學法、(丙)小學訓育問題、(丁)幼稚教育、(第五條)本會爲研究便利起見、區域由本局規定之、每區設主任若干人、書記若干人、由該區會員公推之、以指定之學校爲開會地點、(第六條)本會以局長爲主席、由局長指定一人爲書記、聘請若干人爲指導員、(各督學爲當然指導員)、(第七條)本會各區、每週舉行分組研究會一次、全體大會、由本局於相當時間召集之、(第八條)本會研究結果、按期在本局刊物上揭載披露、(第九條)本會研究問題、由各區各組主任、於每次開會一星期以前、編定項目、油印分發本區本組各會員、大會由本會徵集問題、編定研究項目、於開會前一星期、分發全體會員、(第十條)各區各組開會時、指導員得隨時出席、參與研究、(第十一條)本簡章本局局務會議通過施行、又該會昨日分函聘請楊聘漁、吳研因、陳祖平、楊衛康、張韻培、倪文亞、李倡凡、王壯飛、王德昌、沈鉄、朱春星、沈玉光、劉國楨、劉光地、等十五人、爲指導員云、

山西教育之調查　全省學校總數　歷年經費比較

山西通信云、山西教育在西北各省中首屈一指、小學教育尤爲發達、記者曾作一度之調查、茲錄其大概如左、山西之學校除國立山西大學外、其屬於省立者計有農業、工業、商業、法政、醫學等專門五、普通三男師範六、女師範六、中學九、職業學校三、貧民學校七、模範小學二、暨特殊之國民師範一、其屬於縣立者計有關與河汾絳垣晉…等聯合之中學五、暨宮坊縣平定代縣崞縣澤源陽城興縣等獨立之中學九、普通之男高小四百五十二、女高小一百〇四、乙種實業學校四、師範講習所九、國民師範十三、男國民學校二萬一千五百八十三、女國民學校三千四百二十二、其屬於私立者計有山右興賢二大學、美術專門、平民、新民、進山、雲山、三晉、成之、中和、勵志、川至、明原、志勤、明日、女中等十餘中學、尚志、育德、加韓、安多尼、伯多祿等十餘小學、至於全省目前就學之人數其受高等教育者計有三千餘、其受師範教育者計六千五百、其受中等教育者計有六千一百餘、其受高小及國民教育者計有一百〇一萬餘、總計共約一百〇三萬之譜、以全省人口一千三百萬之數比之學生人數、當爲十分之一弱、

七年度	五十六萬三千八百四十元
八年度	一百〇八萬二千八百五十四元
九年度	七十八萬一千四百二十六元
十年度	八十一萬九千九百七十五元
十一年度	八十八萬九千二百九十五元
十二年度	八十九萬元
十三年度	九十一萬四千七百六十元
十四年度	八十六萬九千四百七十元
十五十六年度	約八十餘萬元與十四年無甚出入

又省政府每年津貼山西大學約十五萬元之譜、未列入上述數內、故山西每年教育會費至少需在百萬元以上、

開封市實施普及教育計劃

開封通信云、陳教育廳長江恒源、對於開封市普及小學教育、有擴大計劃、擬於最短期間、成立初級小學三百班、每班學生以五十人爲標準、可收容失學兒童一萬五千人、每班經費月五十元、平均每班教員一個半人、校長教員兼任、不另支薪、惟在四班以上之校、則授課可酌量減少、經常費用、除擬有適當辦法、另行籌集外、每一班開辦費定二百元、三百班即共需六萬元、師資方面、擬用考試制、由廳考取教員、再由教員內選任校長、月薪以二十六元爲最低額、一年以後、考察成績、如確係優良得年加月薪二元至四元、若係大學畢業、學識優異、並不以此爲限、聞此項計劃、已由江氏提出省政府會議、完全通過、惟以政費支絀、先撥開辦費一萬元、暫行成立百十班、限三個月內一律開課、該廳現正籌劃調查全市失學兒童、除前已召集各小學校長主任、詳細表填查外、並擬於全廳職員內分出三十人聯合各小學校大學出發、限五日內將各街市學齡兒童調查齊全、並聞調查之際、擬約同中大教育系學生幫同辦理、

杭師範學生免費運動會議

杭州市一中之師範學生、前因免費運動、已作數度集議、日前曾有宣言發表、日昨又假一中二部、開代表會議、當時到者代表計十一人、議決事件、一、通告全浙各中校、師範科、學生組織師範科學生聯合會、並請求各中學部學生、一致援助響應、二、待聯合會組織就緒後、即招待本市新聞界及各團體、以資聯絡、藉利進行、

市教育局訂定調查小世界辦法

市教育局因市內游藝場、影響社會教育甚巨、擬着手切實改良、將從小世界入手、先派員調查、再行計劃改良、茲錄其調查辦法如下、㈠關於小世界、本局應派職員二人或三人、前往調查、㈡調查員應注意下列各項、(甲)環境、㈠建築、㈡設備、太平門、(乙)游藝、㈠種類及名稱、㈡內容及性質、㈢表演方法、㈣表演人、㈤逐日表演時間、(丙)營業規則、㈠開放時間、㈡票價、㈢各場另取票否、㈣別種火器、男女廁所、屋頂花園等、是否合宜、(丁)場內附業、㈠詩謎攤及其他賭博性質之營業、㈡食物攤、㈢玩具攤、㈣照像攤、㈤其他、(戊)刊物、㈠名稱、㈡發刊日、㈢內容、㈣編輯人、㈤每份價目、(己)職員及工人、㈠與本局無大關係、但爲防止工潮計、市政府亦應對此略加注意、㈠職員及工人總數、㈡月薪總計、㈢其他待遇、㈢調查員應將調查結果、作詳細之書面報告、應由審查委員會詳加審查之、(審查委員會另行組織)㈣審查委員會、應將審查結果、報告於局務會議、㈤局務會議、如認爲小世界有改良之必要、可組織改良委員會、研究改良方法、㈥研究結果、定有辦法、報告局務會議、議決施行、

工程學會上海分部今日開常會

二月二十三日午後六時、中國工程學會上海分部、假座北京路功德林素食處舉行常會、先聚餐、次講演、人員已請定閘北水電廠工程師施道元、講演閘北新水廠工程建設之經過、該廠規模宏大、工程建設、必多珍聞、並請公共租界自來水廠經理衆總工程師麥爾生講公共租界自來水廠之組織及經驗、該水廠辦理二十餘年、經驗宏富、心得必多、如有餘時、尚擬請上海特別市設計委員會傳委員長、講大上海設計情形、茲聞該分部歡迎非會員自由參加、如加入叙餐、可提早八小時、先至功德林報名、隨繳餐費一元四角、否則單往聽講、亦所歡迎云、

林風眠個人展覽會今日開幕

國立藝術院院長林風眠、擬在霞飛路輝披賽路寰堂內開一規範的個人展覽會消息、已見昨前各報、出會決於今日上午九時開幕、直至本月二十九日止、公開展覽一星期、每日上午九時至下午六時爲展覽時間、不收一切券票費用、任人自由參觀、聞林氏已將所列各作、擇尤製版、以爲編印畫集之用、其中「人類的痛苦」「民間」及「松香」兩幅、已刊入本次個人展覽會出品目錄中、從今天起、當場售發、觀人、此外尙有藝術批評家林文錚、文學家孫春霖、戲劇家王代之、哲學家鄧以蟄諸先生、特撰批評林氏傑作而作的藝術論文多種、亦擬在展覽期間、合併新作中西畫多幅、印成特刊、以公觀者云、

招商局已改組

總辦趙鐵橋昨往接收

招商局改組情形、迭紀各報、昨日下午二時後、總辦趙鐵橋親自率領業經發表委令之科長楊英沈仲毅汪浩洪雁賓及總稽核處長俞鳳韶諸人等、同往該局接收、到局後即分別召見局長謝仲笙總船主外人麥金能及應務王竹齋等、吩咐接收事務、除滬局歸併營業科外、其餘在局職員、均齊集參謁趙氏、當行訓話、痛陳招商局疲玩腐敗之弊、及少數把持之害、並勉各員安心任事、凡夙著勤勞者、定當擇尤擢拔、但另有多數職員、已先行散去、趙總辦因下一手諭、知照各職員務于本日上午十時到處聽訓、茲將所發公告附錄於後、

案奉監督令開、招商局應設總管理處、派總辦趙鐵橋爲總管理處總辦、會同董事長籌辦改組、剋期完竣呈報等因、奉此、遵即聘任俞鳳韶爲稽核處處長、擬定分設總務營業會計出納船務棧務六科、派汪浩爲總務科長、王允章爲總務科副科長、沈仲毅爲營業科長、楊英爲船務科長、葉錦初爲船務科副科長、洪雁賓爲棧務科長、謝繼善爲棧務科副科長、張雨之爲會計科長、施讀蕙爲會計科副科長、王允章爲出納科長、分別接管局務、舊有任事人員、應各安心服務、靜候各科長接收、已諭知各科長儘先派用舊人、以資熟手、其有勤奮素著、久踵下僚者、尤當物色擢用、以勵賢能、此後當嚴定功過、與各同事互相勉勵、整理局務、有厚望焉、特此公告、中華民國十七年二月二十二日總辦趙鐵橋、

滬絲廠救濟費尚無着

農工商局請借撥庫券濟急　稅務司並無切實表示

農工商局爲救濟上海絲廠借欵事已蒙財部核准照撥關欵、會於本月十六日邀集江海關監督公署代表李應韶、總商會代表聞蘭亭林康侯、暨絲廠協會代表沈驊臣朱靜庵等、會議辦法、嗣以江海關稅務司復江海關監督函、對於撥欵救濟一節、並無切實表示、祇言及民國三七兩年收回絲廠借欵、分次由關帶征繳納辦法、仍可照辦、農工商局以絲廠借欵一日不決定、不但影響國外貿易及絲廠工人之生計、亦且阻碍蠶事之進行、故又呈請市長、請於關欵未撥付之前、先請財政部撥借二五庫券二百五十萬元、以供擔保、向銀錢業借欵救濟、原呈略云、茲准江海關監督函稱、據稅務司復函對於撥欵一節、尚未切實表示、祇述及民國三七兩年收回借欵附帶繳納辦法、復請核辦等由、似稅務司對於撥欵一節、不欲明白表示、而財政部准撥關欵救濟、其維持絲業之苦心、已昭昭共見、惟恐輾轉相商、貽悞時機、牽動市面、良非淺鮮、職局籌思至再、可否於關欵未經撥付以前、先由財政部借撥二五庫券二百五十萬元作爲擔保、飭令中交兩行會同國內國銀錢兩業從速協籌欵項、以資救濟、所有利息、如蒙政府慨予擔任、該絲商等尤爲感激、至於借欵支配方法、當以全埠絲車二萬二千部計算、平均每部借洋一百二十元、差堪維持、收回辦法、擬仍仿照民國三七兩年成例辦理、惟查前案不能謂毫無瑕疵、應由職局會同總商會等設法防範、以杜流弊、又付欵辦法、職局正在悉心規畫、一俟欵項有着、卽行會同有關係各機關團體辦理、竊查江浙農民、以育蠶爲正宗收入、本年蠶事進行、亦以絲廠前途之安危爲轉移、卽國家抵補對外貿易之差損、亦未始不賴絲欵稍資挹注、故絲廠借欵一日不決、盱衡現狀、逆察將來、其影響農工、損失財源、均有不堪設想者、職局自顧職責所在、鑒於絲廠困難情狀、固當竭力爲之解除、而於絲廠辦理不當之處、亦正設法以求改良、務求以官商合作之力、恢復我蠶絲祖國數千年來之令譽、增殖國富、裕厚民生、以副我國民政府暨鈞長維護實業之至意云云、

組織納稅會

南市市民　提出要求八項

滬南市民、對上海特別市財政局將公益稅房捐二項稅則、合併爲四季總捐、業已開始徵收、南市各商聯會暨各團體等、於前日召集聯席會議、議決組織上海特別市納稅人會、緣前年因反對公益稅增加、亦曾有此會之組織、旋因增捐取消、該會亦停止進行、今各團體以値此青天白日之下、市民有納稅之義務、當應有參與市政之權、故根據前議、組織斯會、以資團結、並擬向市政府提出要求條件八項、㊀統捐（或公益稅）無論對於商店居戶、應暫時根據前數征收、㊁凡前繳納公益稅有遺漏者、應澈查補收、以符公平納稅之原則、㊂保證市欵市用、㊃應准市民有參與市政權、由市民組織納稅人會、選舉代表、組織參議會、㊄市政執行、屬諸市政府、決議應屬諸參議會、㊅重要市政如公安等項、應整理者、果因收欵不敷、應否增加、須由參議會決定、㊆愛國捐繳納者苦樂不均、以後不得完全作爲根據、㊇以前房捐征收統捐、商店繳納者、合原由東客共同負擔、此次有房捐在內、仍須公平分任、此項要求條件、已分送各團體徵求同意、

市政府消息

㊀上海救火聯合會呈請市政府、爲捐冊加印困難、懇予通融、市政府已准暫免照第十二條呈局蓋印之手續、惟須於收捐收據上加蓋、此次救火捐收據、呈奉市政府特准、免予呈請主管局加印、以期便捷字樣之木戳云云、㊁上海牛羊同業會、呈請市政府、在新四區日暉港設立崗位、酌派警察、保衛地方而安商旅、市政府已令公安局查明核示、㊂財政局呈復市政府核准閘北二段救火會經費、擬自十七年二月份起、仍照舊案、月給補助費一千一百二十八元一角、交由閘北救火聯合會分別支付、市政府已批准暫予照撥云云、㊃上海特別市參事會前准市政府函、轉據財政局呈送民國十六年九月起至十二月三十一日收支各清冊、當經第八次常會報告後、交付審查、並推定審查參事三人、茲經三參事審查結果、報告第九次參事常會、復經會議議決、即按照審查報告、函請市政府查照矣、

熊司令招待外賓

代理淞滬衛戍司令熊式輝、前晚六時假座靜安寺路海軍聯歡社招待駐滬各國領事團及軍事長官、席間對治安問題有所談及、至九時餘盡歡而散、

米業之呼籲

電請撤銷查驗

本埠米商同業、昨因反對過境米粮、查驗加費、南北市全體同業開會、議決分電國省兩政府暨財政部民財兩廳長、茲將原電照錄如下、南京國民政府、財政部長、省政府民政廳長、財政廳長鈞鑒、滬埠米商同業、前因省頒過境米粮查驗條例、設立查驗辦事處、分設查驗所、凡遇過境米粮、須查驗加費、不堪苛擾、當得米商困苦情形、呈求本市市政府轉請國府令省准予撤消、並函請縣商會轉呈省府各在案、米商同業、現以米不通運、營業爲難、於本日在米業公所、開全體會議、南北市同業、無不到會、僉謂米商運米、海關路局、詳細查驗、定章已非常嚴密、今再加費查驗、各路產米、多不運滬、滬市米商、生計滅絕、惟有全體停業、一時到會人衆踴躍呼號、非常憤激、業董以米業停市、有關民食、竭力勸導、允爲電呈政府、請求將該查驗條例及查驗處所立予撤消、於一星期內、必能奉到明令、再三勸慰、始行散會、除呈報本市市政府並請商會電呈外、爲亟據情分電籲、求鈞府鈞部鈞廳長俯憫商艱、准將該查驗條例及查驗處所立予撤銷、以蘇商困、而維民食、不勝急迫待命之至、上海米業仁穀公所叩、

謝米諾夫又將來華

文匯報云、俄白黨首領謝米諾夫、不久又將由日來華、至京津奉天等處、或來上海、其目的在 與華人接洽事件云、

又有英兵將回國

二十八日啟行

駐滬英軍又有一批將於二十八日乘兵艦馬賽號回國、該軍包括第八第十一 胡薩皇家華威隊、第一皇后皇家隊、第一蘇福克隊、第二培哈隊、第二李賽隊、第一蘭克隊、第一愛攝克隊、第一約克輕步兵隊 及第二來福槍隊云、

應付國際禁烟會之籌備

昨開籌備會議決辦法七項　同時歡迎郭秉文博士

中華國民拒毒會、以國際禁烟大會、將于明年秋召集、我國亦被邀出席、今距會期已邇、急需著手籌備、除已向外交部提出說帖外、特於昨日舉行國民參加國際禁烟大會籌備會、同時歡迎該會發起人郭秉文博士到會、首由趙晉卿宣布本日開會之宗旨、及歡迎本會最初發起人郭秉文博士之意、繼由郭秉文演講國外工作數年之感想、及對於本會之希望、略謂目下歐美人士、甚注意我國問題、對於禁烟尤爲關心、惟現在外人對中國情形、洞若觀火、雖事宣布、必以事實爲根據、明年國際禁烟大會、對我國關係匪淺、望本會努力督促國府採定禁烟良策、庶可於大會中獲有相當地位、本人當於國外極力爲本會工作宣傳、並極力聯絡美國方面一致合作拒毒、繼由錢新之發表意見、略謂禁烟言易而行難、內阻碍甚多、當根據事實、研究應付良方、本會已往之努力、已促成政府三年禁烟方策、此後更當忍耐工作、使政府切實實行、一方面更當爲政府各方面設想、必有成功之一日云云、後討論應付國際禁烟大會辦法、議決、㊀明年四五月間由本會召集全國拒毒大會、以爲參加國際禁烟大會之預備、㊁再向國府提出呈文、請求採定切實禁烟政策、並接洽表示拒毒同情之國府委員贊助、㊂推錢新之郭秉文鍾可託與外交部黃部長接洽我國方面參加大會之籌備事宜、㊃國內之籌備事宜、推郭秉文鍾可託推定進行辦法、㊄美洲方面之宣傳、推郭秉文全權辦理、㊅歐洲方面之宣傳、推顧子仁辦理、議畢散會、

英砲艦試砲

二十五日在狼山

交涉公署致南通 縣知事函云、案准駐滬英總領事函稱、本國砲艦（Leal）號於本月二十五日在狼山試 放小砲、相應函請查照、轉致該處水陸軍警、俾免誤會等因、相應函達貴縣長、請煩查照、先期曉諭居民、並轉致當地水陸軍警長官、轉飭所屬軍警、一體知照、以免誤會爲荷、

日共黨押送回國

前在滬被獲

文匯報云、日本著名共產黨及勞動評議會組織部長中村義明、於二月十一日乘輪來滬、住居東亞旅館、化名森村義雄、于二月十四日被日領署警務課拘獲、十九日押送回日、聞中村此來、係負有重大使命云、

閘北染工罷工

閘北染業工人約四百餘人、現因米珠薪貴、每有入不敷出之虞、特於昨晨連合罷工、一面要求店主照原有工資、增加四成、店主方面、特於下午四時、假座工統會討論對付辦法、結果、以工人要求確係實情、但四成似爲太甚、決議照原薪增加二成、工人方面會商之下、以歷年受戰事影響、營業時有障礙、要求未便過奢、遂卽允承、雙方均無異議、遂於下午五時解決、並定今晨復業、

捲烟業昨開大會

討論維持營業

上海南北市捲烟同業、於昨日下午二時許、假座南市火神廟開全體 同業代表大會、到者同業五百餘人、並有各烟公司代表、公推柴雅生主席、張頌吉紀錄、行禮如儀、由主席報告開會宗旨、謂自洋商捲烟廠 取消抵制後、華商捲烟營業、已一落千丈、緣華商捲烟廠者與我同業有密切關係、而失敗的原因、在於稅則不公、查捲烟店均屬小資產階級、每日門市、均自屬各大店零批、聯應顧客、今統稅局規定、不准零出、並遇有此項零批捲烟、卽令稽查員扣留、轉飭各區公安局一律查禁、對於洋商捲烟、不分零批與原箱、均得通行無阻、似此情形、華商原屬不敵洋商、今當局不予維護、反加以摧殘、長此以往、則直接烟商受累、間接華商捲烟廠、均將大受損失、請衆討論、次裘塘林提議、對於此事、應由會中推調查員、切實調查明確、再行公呈各主管機關、請求公平待遇、張頌吉報告各同業均有聯名公函、詳述待遇不平、苛擾不堪情形、似無再行調查之必要、惟今日應討論我同業對於推銷捲烟、究以華商捲烟爲主體、抑洋商捲烟爲主體、請公決、繼由沈本立、王品照、毛文卿等發言、主張以華商爲主體、洋商爲乘售性質、對於待遇不平一案、議決由滬南烟兌公會名義、呈請國民政府財政部捲烟統稅局、請體恤商艱、取銷查扣零批捲烟、公推張頌吉起草、次討論改組商民協會案、僉謂此事須待北市及 租界同業徵求同意後、再行討論、議決保留、議至六時許散會、

袁家聲昨宴皖同鄉

現任國民革命軍第三十三軍副軍長袁家聲、疇昔來滬、其旅滬皖同鄉、會公讌於大東酒樓、以示歡迎、而敦鄉誼、昨日午刻、袁假大西洋菜館、設讌還請、到者計世英常恒芳李少川汪禹丞等一百餘人、並女賓數十人、袁與其夫人招待甚殷、賓主盡歡而散、聞袁夫人留學日本有年、歸國以後、隨夫奔走國事、嘗親往前線、慰勞士卒、其愛國熱忱、可見一斑、

三商會明日聯席會議

上海總商會 近因國民政府有將印花稅條例重行修訂、增加稅率之消息、爰特訂於本月二十四日（卽舊曆二月初四日）下午兩時、邀集上海縣商會暨上寶、兩縣閘北商會等、在該會特開三商會聯席會議、以便討論一切應付方針、刻已分函南北商會會長查照、請於是日準時列席與議云、

各省商聯會消息

各省商會聯合會總事務所、昨致函各總商會、催速成立各省分事務所、並函覆南京總商會推定出席蘇省商會聯合會代表、原文錄後、▲致各省商會電 山西太原總商會、甘肅甘涼總商會、陝西西安總商會、河南開封總商會、四川成都總商會、湖北武昌總商會、湖南長沙總商會、江西南昌總商會、安徽安慶總商會、浙江杭州總商會、福建福州總商會、廣東廣州總商會、廣西南寧總商會、雲南雲南總商會、貴州貴陽總商會公鑒、去歲大會決議、設各省商會聯合會事務所於政府所在地、由省政府所在地總商會發起召集該省各商會代表開會、組織務所、成立後並舉代表二人駐滬等議、業經迭次函電分請趕速依照決議案辦理在案、現已月餘、僅江蘇省由南京總商會發起召集各商會定期三月一日開會、其餘各省尚未准函知召集日期、極爲懸盼、省事所成立、血脈乃能貫通、呼應乃能靈便、極關重要、深望各省省政府所在地總商會刻日發起、定期召集組織、并將開會日期飛電示知、至禱、各省商會聯合會總事務所常務委員馮少山等叩養印、▲致南京總商會電 逕啟者、迭奉大函、擬召集本省各商會代表、於本年三月一日在寧開會、以便組織江蘇省商會聯合會事務所、囑派代表出席等因、並准上海縣商會來函內、敝會擬會貴會推定代表赴寧、一俟貴會推定、卽希示悉、以便函請代表等因准此、敝會業於月之二十一日開第十一次臨時委員會時、提出討論、公推閘商亭葉惠鈞陸鳳竹三君爲代表、並以敝會會計記孫籌成君秉允各省商會聯合會秘書、對於去年各省商會聯合會在滬開會情形、較爲熟悉、屆時擬偕其赴寧、俾資接洽、而便諮詢在案、除分函各代表及通知上海縣商會外、用特錄案奉達、卽請查照、此致南京總商會、

費城賽品發還

三月三十一日爲止

江蘇省政府建設廳、在滬設立發還費城賽品 事務所辦公處業已成立、地址在愛多亞路紗布交易所 樓下地字二號、從前與賽品、亦經由美運回、除浙閩皖贛出品、應由四省官廳 或商會領回轉發外、所有其餘各出品家須持原有收據、來所領取物品或貨價以本年 三月三十一日爲限、槪不展期、

黨務消息

▲市商人部 該部昨據商民協會衣業分會開成立大會、呈請派員指導、當卽派 張鵬雲同志出席、又洋裝司書業勞資糾紛、經第一次談判之結果、定昨日（廿二日）正式簽定條例、該部特派田四維同志出席云、▲四區黨部 四區黨部昨日上午九時開執行委員會第三次臨時會議、出席者王冰 姚心水汪曼雲周北康等、公推王冰主席、討論各案如下、㊀革命改善上海特區政育運動委員會規程、「議決」修正通過、委員名額黨部五人、教育界五人、民衆團體五人、㊁常務沈德之來函、因病體不支、請予辭職、另選常務案、「議決」毋庸辭職、給假一月、以資調養、常務一職、公推商人部長張綱同志暫行兼代、尚有其他要案通過、至十二時散會、

工統會之工作

▲調查部 ㊀上海市 清潔工會第二分會全體會員、呈控該會幹事王子炎操縱會務、侵佔公款一案、經調查股派幹事錢往[illegible]、悉歸王子炎支配、檢其賬冊、又復混雜不清、收支兩抵、虧數甚鉅、實屬不稱職守、毋任藉口、該會指日除將王某撤職外、擬遷居新租會所、重行改組、加整頓、以固工運基礎云、㊁上海市永泰雪茄烟工 會籌備處呈請派員調查登記到會、當由該股派呂海龍徐老慶前往調查、據係該廠純粹良善工友組織、籌備手續、尚臻完美、除飭發調查完畢、及登記等證准予成立外、並函組織部派員指導矣、▲護工部 ㊀上海熟貨業工會以資方承認條件、解雇會員嚴長生、而嚴則有意破壞、請派員交涉、當經汪部長派元前往交涉、偵查部亦派席李二君前往該工會邀同蔣明甫委員至同福和調查實情、據該店經理王永章云、該工友已於前日辭歇、所有應得工資、已全數算給、因該工友不肯出店、故請勸導云云、後經楊同志等一再開導、該工友覺悟、結果、雙方簽立筆據、完全解决、㊁上海市裝訂工會會員勞資糾紛一案、經該部長歷次派員調解、第一次在農工商局開勞資仲裁會議、由周常務委員親自出席外、該部樓君出席會議、結果、周廳記十餘家已照工會條件履行並復工外、尚有陶有文等十餘家、仍復堅持、以致未得完全解決、詳情已載前報、上星期九勞資雙方在農工商局開會、周委員會同樓同志前往列席、經各方會議多時、始行議決、勞方准星期六一律復工、並星期日由資方發給工資、方已簽訂信約、詎料資方代表陶有文、將發給工資一條、屆時並不履行、完全推翻、現據農工商局擬傳陶有文到案、再行核辦、[illegible]

寶山縣總工會消息

寶山縣總工會籌備以來、積極組織進行不遺餘力、日昨召集全體職員、開第四次會議、首由主席魏志超報告籌備經過情形、大致謂經費困難、影響工作、當推定孫保林同志赴京 向省總工會接洽經費、次討論工作進行問題、計已着手組織者、有農民三星安祿餘源諸棉織廠、而人力車工會亦積極調查、並推袁澤民 陳劍聲等向附近各市鎮宣傳、組織工會之必要、故該會工作、頗形忙碌云、

邑廟房客函請減租

邑廟董事會 前因商家營業甚艱、爲體恤計、特將該屬星宿殿下之房租、改爲七折收租、茲因廟內中廳不日興工、已將該租金指定劃用、故特通告各房客 一月份起照九折納租、茲聞各房客因時世之艱、特具呈董事會請求准予照八折付租、以維商困云、

考試錄事揭曉

臨時法院　及格者三十八人

上海租界臨時法院本屆應考錄事筆試試卷、業經評定甲乙、計及格者三十名、已及格各員、須於本月二十四日卽夏曆二月初四日上午十時以前、齊集該院報到、聽候分班傳見、舉行口試、及格者之姓名如下、李蓮波、夏震、孔銘之、王乃鵬、劉錦、徐芷青、李燮權、謝燫、洪維鈞、魏丙吉、陳伯嚴、馬杏輝、趙仲彪、阮幼孚、卞安素、耿尊三、邱維民、胡竹巖、白奎、徐友如、郭作民、景椿、吳鐵夫、朱霖、虞滔、趙珩、蔣道燧、周召棠、楊若華、王祖焜、中華民國十七年二月二十一日

工人總會消息

上海特別市工人總會、前以罷華會之公司失業工友陳炳臣等六人、報告被資方無故開除、卽派幹事黃維邦同志前往調查詳情、茲據報陳炳臣等六人、並無過失、確被資方無故開除、卽由黃幹事向該公司經理楊君交涉復工、尚無圓滿答覆、上海裕昌火柴職工會昨日下午、在閘北開改選大會、呈請派員出席指導、已派周良士同志出席指導、上海南洋烟草公司職工會第三分會 定本月二十四日下午二時、在東西華德路蒼生里開第二屆改選執行委員大會、呈請派員出席指導、上海先遂毛織廠職工會、業已正式成立、請求准予登記、當卽照准、上海建昌錢廠工會前請准予登記、已派傳希蒙同志前往調查、據報屬實、當卽准予登記、

川省郵遞包裹之困難

有延至八九個月不能送達　郵包時受潮濕霉爛之損失　旅滬川商幫要求郵局補救

旅滬四川商幫、以年來由郵局遞運之包裹、多有延至八九個月而不能送達、近則又有加收一元一角之新章、所遭痛苦、達於極點、特於昨日在旅滬商幫協會、開四川商幫全體會議討論、決議由商幫協會將所遭痛苦情狀、函達上海郵務局長、一面推舉代表赴郵局面請改良、開會前並接到成都商幫郵件事務交涉團快郵代電一通、內述感受之痛苦、尤爲詳切、附誌於下、上略、竊郵務一端、乃國家經管之交通事業、且與世界郵務有連帶關係、故郵務之窳敗、內則流毒於國民、外則遺譏於友邦、近年以來、郵務弊端百出、尤以吾川商人受禍爲烈、然而吾川因地域關係、雖忍痛亦必藉重於郵傳、其間感受痛苦最深者、莫如包裹一項、上年由渝運省、係經遂寧旱道、歸當局徒省運資、改行敘瀘水道、包裹達到、大都水濕霉爛、不値一文、調查成都一處商人、每年損失在數十萬元、因此倒閉營業、輕身自盡者有之、資本虧折負債繫獄者有之、其他不按程送達、任意稽延、甚有一年以外、不能收得寄發之件、所受月息行市周轉翻騰之損失、更難計算、甚至丁役中途竊取、寄到缺少件數、及中途任意拋置、寄到全被損壞、種種弊竇、不勝枚舉、嗟我商人、以血汗之資、未獲什一之利、先受破產之痛、推原厥故、實由郵務當局、輕視商人血本、不顧信用、罔念交通事業、關係國體、而我民衆亦無團結、與之據理力爭、是以愈演愈奇、受害愈深、此交涉團所以於一月五號成立也、本團體以自衛衛人之旨、推己及人之術、聯合川商人、鏟除各地郵局惡習積弊、促成改善郵務辦法、追索水濕遲延缺少損失之賠償、援助個人對於郵局之正當要求、蜀道雖難、無稽遲之嘆、豔澦雖險、無霉濕之虞、剪除以前痛苦、澄清將來交通、除將本團組織及成立緣起付之宣言外、特此電達、尚希不吝指導、錫以南針、無任企禱、成都商幫郵件事務交涉團叩印、

路局之整頓計畫

國民政府交通部、以鐵路關係國家收入至巨、近特積極進行整頓計畫、茲悉關于滬寧滬杭甬兩路整頓辦法、現已由三方面負責辦理、㈠國府軍事委員會、特于每路專派稽查兩人、隨車取締無票乘車、以助原有憲兵稽查能力所不能達到之處、㈡國府交通部員、自簡任職以上、例有一種特別乘車證、由來已久、現爲以身作則起見、一律取消、以資表率、㈢路局限定、臥車購票者、必須先購車票、然後憑票購訂臥車床舖、蓋非如此澈底整頓、不足以裕收入、而國府政費軍餉、亦必直接受其影響也、

續辦龍潭一帶掩埋

龍潭一帶、上年戰後、所遺屍骸、爲數本鉅、經上海紅十字會總辦事處特派掩埋隊工作數月、雖已埋屍一萬除具、築坟九百八十九座、豎碑一千六十三面、因屍多半腐爛、當時祇能就地埋葬、嗣後寒凍日甚、員役不能忍受、暫行停止、現復派員前往查看、有原葬地勢過低、深慮日後水發沖毀者、亦有經此一冬雨雪、由野獸爬挖損壞暴露者、其自棲霞山至神策門一段、本未及逐細搜查、深恐夏令赤日薰蒸、穢氣醞成疫癘、茲經紅會總辦事處會同普善山莊、續派隊員夫役數十人、携帶大批棺木材料、暨掩埋器具、於昨日上午、乘車前赴龍潭一帶、繼續工作、紅會近因經費竭蹶、此次有須檢骨改葬者、必當另備棺木、用欵較多、是以與滬上向辦掩埋之普善山莊合辦、以期衆擎易舉、至沿途官廳警察、已由總辦事處 函請江蘇民政廳分飭隨時保護協助矣、

蒲代總巡之略歷

大陸報云、法捕房總巡費沃理歸國後、其職務由蒲伊萊氏代理、蒲於歐戰中頗著戰績、隸屬法軍航空隊、於東西兩路前線作戰、曾擊落敵飛機兩架、蒲氏又會任副官及副參謀長等職、一九一八年爲駐烏克蘭 自治政府高等委員、休戰後曾隨亞當將軍赴西伯利亞、後又自請至非洲、仍在航空隊服務、退職後歸外交部派遣、一九二六年始任法捕房副總巡、及費氏回國、遂代理總巡云、

昨日美總統誕辰

昨日爲美國第一任大總統華盛頓誕辰、本埠美國官廳停止辦公、學校放假、商店封關、於是日同伸慶祝、晚間在大華飯店開跳舞會、並邀領事團、兩租界工部局議董、及中國軍民長官與會、九時十五分開始跳舞云、

法界商總會常會

本埠法租界商界總聯合會、於昨日下午二時、開執監委員常會、周孝甫爲臨時主席、議案如下、㊀報告蒲商自衛團進行案、㊁報告唐家灣商聯會來函、爲會員某柴片店、因上落貨物時常被捕房拘罰、請維護由、㊂報告西區商界聯合會來函、爲聯席付租之辦法、議決、分別由文書科辦理、次張瑞琛提議、[illegible]

海總政訓處消息

昨日海軍總司令部政訓處舉行第三十八次小組會議、由正組長葉養民主席、副組長沈乃庚紀錄、出席者十餘人、其秩序如次、㊀主席宣讀總理遺囑、㊁默念、㊂報告沈乃庚同志報告最近黨務政治軍事情形、㊃演講、㊄討論、㊅散會、

赴美華產展覽會

聘請監察員

赴南美智利阿根廷華產展覽會股份有限公司、於上次開會議決由總商會 具函聘請監察員五人、昨該會接總商會覆函云、逕復者、接准大函、以各工廠號代表五人、具函聘請擔任監察、會議決囑推選金融界領袖、以專責成、而昭大信等因到會、除經推楊敦甫貝淞蓀李馥蓀徐新六張榮溥五君、分函敦聘外、相應函復查照辦荷、所有貴處議決簡章並請檢送六份過會、以便存送云云、並聞該會定今日下午三時、仍假上海總商會會客室繼續月之念一日會議 赴南美華產展覽會股份有限公司招股規則、已分函各籌備主任請准時與會、協商一是

宰猪檢驗章程

上海特別市衛生局宰猪檢驗章程如下、㈠檢驗宰猪、由衛生局派獸醫助理員檢驗之、獸醫助理員之資格、須由獸醫專科畢業、領有文憑、經上海特別市衛生局考取後、方得錄用、㈡已經衛生局暫行認可之宰猪作、㈠南市薛家浜上海城廂內外宰猪分公作、㈡江灣街滬閩宰猪分公作、㈢閘北民立路滬北宰牲廠、在浦東曹家渡吳淞三處、准添設宰猪公作三所、㈣檢驗時間、每日以八小時爲度、惟於節期前一兩日准延長一小時、除夕止、每日檢驗九五日以後至除夕止、每日檢驗十小時、㈤凡經衛生局獸醫檢驗無病者、猪身上蓋有圓印、文曰（上海特別市衛生局猪肉檢驗科OK）、㈥未經蓋印之猪肉、不准出售、亦不准於市上出賣、一經查出、由公安局照章處罰、㈦租界宰之猪、未經工部局派員檢驗、蓋有印戳者、不准運入華界、違者由公安局照章處罰、㈧宰猪檢驗費、暫定每頭大洋一角、由財政局直接徵收、㈨活猪不得任意虐待、或活拔猪鬃等種種殘忍行爲、如以鐵鈎鈎身、違者得依次處罰金二元至十元、㈩一、宰作於猪身後、卽宜收拾淸楚、用水沖洗、㈩二、本章程如有未盡事宜、得隨時修正之、㈩三、本章程自市政府核准公佈日施行、

簡報

▲閘北東段肉業停市、業已四日、昨特推派代表徐志仁具函請求閘北商會、暨述停業經過、懇爲援助、

▲上海特別市市政府特派周秘書長偕同土地局公用局兩局長、於昨午後二時至公安局視察各科處、

▲今日江靖輪裝載江西第三軍所辦之大批棉軍衣二萬件、棉軍帽甲二萬件、毯一萬條、布鞋五萬雙、運往九江交卸、

▲浚浦總局代理總工程師查利、昨發通告、該局自三月一日起、遷移至江海北關新屋五層樓辦公、

▲上海特別市公安局特別區黨部臨時執行委員會爲懲辦崔茂林捕盜殞命一案、該黨部訂定於本月二十五日開舉行追悼大會、

▲滬北烟兌同業公會、由閘北各同業發起、定今日下午二時、假座勞合路華商捲烟廠公會、開成立大會、並選舉正式委員、

▲本埠西藏路上海武學會、茲爲擴充會務、徵求會員起見、訂於本星期六下午十二時半、假座四川路青年會舉行五週紀念遊藝大會、

▲上海國貨工廠聯合會、昨日下午二時開會、通過徵求會員緣起 並定本星期日舉行徵求隊各隊隊長會議、

▲本埠博物院路廿號中華麻瘋救濟會、定本月二十三日下午六時假青年會蕭智吉夫人住宅開年會、報告一年來會務之經過、及以後進行之計劃、

▲前工商銀行副經理王志莘君、因河南方面、將有農村銀行之組織、約往商談、已於前日啟程赴豫、

君患陽虧早洩乎？
君患腎虧精弱乎？
君患神經衰弱乎？
君覺身體虛弱疲倦之力乎？

有之請速服

補天氏扶陽固本丸

因此丸專治上述各症無論新起久患振弱性之王道功效之神奇一試便知也 每盒一元雙料二元（批發格外公道）

一盒卽覺精神大振功效神速藥力偉大不論新起久患可以永絕病株每瓶售洋一元五角

白濁斷根丸

總經理上海寧波路馥香廬藥房

惠民猜荳餘音

本公司猜荳競賽業已開標所發獎券除猜荳者外已售出未售出者尚多謹爲酬答顧客雅意再訂優待辦法凡未猜荳之獎券得換相當贈品暫定

大罐獎券十五紙　可換大罐奶粉一罐
大罐獎券五紙　可換小罐奶粉一罐
小罐獎券一紙　可換精美月份牌一張
小罐獎券十五紙　可換小罐奶粉一罐
小罐獎券三紙　可換月份牌一張

依此類推多券多贈無論紅藍罐中均有該項獎券購時請注意各大商店藥房公司均可隨時換取奶粉或至敝公司亦可（月份牌須逕向敝公司換取）

君中國人也！

▲令郎宜食適合於中國人之奶粉

惠民奶粉行銷未久已遍及全國緣其品質純良消化極易並無渣滓滋養充足價廉物美佳處不勝枚舉蓋市上奶粉佳者殊多敝公司後人而起尤須有特殊之優點方可別樹一幟嗣經醫師指導特向美國名廠定造以最新之法用高等牛奶製成俾適宜於國人之腸胃應用此粉者不致如其他奶粉之多美中不足而於其優點則無不兼而有之既有益於衛生且撙金錢之外溢謂予不信請嘗試之當知所言不謬

上海四川路五號

華商惠民奶粉公司啓

惠民奶粉各埠百貨商店大藥房食品館均有代售

新大明沉沒之責任

日輪應讓不讓　擠在紅燈以下　故應日輪負之

在太平洲以上爲日輪觸沉之新大明號輪、詳情已兩誌本報、茲悉該輪中之乘客及船員共有五百十餘人、而救起者祇百餘人、其由大吉輪及厚田丸所帶至上海者、計有陳果良孟增學傅兆偕楊桂英楊永生戴顯義宋猷田陳家發胡永山馮有德等二十九名、其餘在船中之屍體、因新大明輪于十九日下午、該輪卽全部沉沒、故屍體打撈、非常困難、聞太平洲划子、已經在江面撈屍、大通公司干楊在田君調查回滬、在失事地點切實詢查、均言厚田丸今次之相撞、似出應讓不讓、而事後避逃、尤顯見畏罪圖脫、且所撞在新大明之紅燈之下、則其應負全責、更不容卸諉矣、現大通公司準備呈請國府、向日當局交涉責令厚田丸擔任賠償損失之全部責任、一面則另購新船補班、至於厚田丸之船頭亦有長八尺闊三尺之損裂、可見當場相撞之巨大、

預備起訴　日輪第二厚田丸撞沉大通公司新大明輪一案、大通公司方面昨日派員向江海關河泊司報告當時肇事情形、並由大達公司大吉輪船船主同往、證明厚田丸疏忽致禍經過、請求處理、一面大通公司正延請律師、預備向日本法庭起訴、要求賠償損失、並撫恤被難家屬、大通公司前往肇事地點查勘之隆大輪、業於昨午返滬、據船員云、新大明輪、業已完全沉沒、該輪下沉時、係傾斜勢、故桅杆毫無露出、連日在附近江面僱用小舟撈獲溺斃死尸九十餘具、由公司請人拍照編號棺殮、候死者家屬認領、至撞沉新大明之第二厚田丸、業於前日改泊中流浮標、該輪船頭亦略有損壞、大通公司前日派員至該輪將損壞情形攝影時、該輪船首已張蓋篷布、船員藉口正在修理、未允將篷布撤去、祇得連篷布併攝在上、研究損壞至若何程度、無從知悉、惟據搭乘大吉輪旅客談當時目擊情形稱、當肇事時、大吉輪聞新大明拉回聲呼救、同時在黑暗中窺得有一輪開快車下駛、乃放照探海燈、始知爲厚田丸、該輪被燈光照射後、乃停輪、可知厚田丸受傷甚輕、又據乘新大明輪落水獲救來滬之某旅客談、當新大明被撞後、若厚田丸隨卽停輪搭救、則至少可救得一大半、綜計此次溺死者、實約在四百人左右云、

救出旅客　據厚田丸船主石氏報稱、由該輪救出之旅客如下、陳果良、五五歲、孟增亭、念六歲、孟增裕、四六歲、戴海林、四一歲、戴順義、十五歲、楊桂英、念二歲、楊永生、四十歲、由厚田丸收容在滬、宋顯田陸四才、唐謀良、二六歲、傅兆皆、念八歲、花阿寶、念五歲、全奉夫、三十五歲、楊順狗、十九歲、陳家發、三七歲、潘永發、三三歲、呂阿坤、念六歲、何阿毛、念三歲、周以慶、念八歲、陳氏女、三九歲、葛萬有、念三歲、伊阿根、念五歲、張坤普、三十一歲、姚永山、念八歲、郭義模、六五歲、馮有德二等運轉士、念八歲、以上十八名、改收容後乘他船回鄉、

華人義憤　旅滬江北同鄉沈卓吾君等、爲厚田丸肇事擬商同江淮旅滬同鄉會通知崇海旅滬同鄉會等各團體、召集聯席會議、組織新大明慘案後援會、討論撫恤死者及力爭賠償問題、以爲大通公司後援、又常熟旅滬同鄉會通電云、上海大通協記航業公司新大明輪船、於巧晚在十里沙被日輪厚田第二丸撞沒、船員乘客三百餘人慘遭滅頂、撈獲尸首僅數十具、慘狀不忍卒睹、該日輪不聽警告、任意橫衝、以致釀此鉅禍、敝會猝聞此信、憤懣塡胸、深痛該日輪兇橫不法滅絕人道、敬乞主持公道、嚴懲此肇禍兇犯、以伸義憤、而張國權、存歿均感、』

華捕被殺

浦東英美烟公司新廠第十六號守門華捕、於前日(二十一日)下午被人謀斃、身受槍彈及刀傷、殆係共產黨人所爲、兇手尙未拘獲、

影片紛擾

演百世流芳　法人鼓噪頓足　謂係德人宣傳

卡爾登影戲院、於昨晚開映『百世流芳』影片、該片本事、係根據華倫大佐之小說、敍述法國駐外軍隊情形、亂衆中有法人若干、對於片中所映、有反對之處、謂與事實不符、係屬德人之宣傳、乃鼓噪頓足、或鳴警笛、或揑汽車喇叭、以要求停映、且有起立以帽障光線射出之穴口者、當經報告捕房、派隊到場彈壓、紛擾多時、始復歸平靜、卒將此片映畢、聞二十二日仍繼續開映云、

深夜怪客

闖入人家臥室　有婦正在穿衣　丈夫謂係涌姦

昨晨一時許、閘北彭浦鄉保衛團第二支團義務團員王孝卿、巡邏至孔家木橋地方、見有人爭噪、卽上前查問、據一鎭江人周三其稱、年二十六歲、向在浦東碼頭爲夜班稽査、今晚因有事未去、不料由外歸家、見王長福深夜在我房內、與我妻馬氏通姦、馬氏上身衣服尙未穿好、等語、該團員當卽一併帶至團部、訊據周三其、供述前情、並要求轉解地方法院究辦、王長福稱年二十七歲、淮城人、住大洋橋、賣燒餅爲業、與周係朋友、因向馬氏討銅元五百文、故闖至房內、並未通奸、馬氏認欠王銅元五百文、上身衣服、因有小孩吃奶、未及穿好、並無通奸情事、該團以王長福不應深夜闖入他人房內討錢、惟周馬氏不認通奸、着周三其自向法院起訴、

破獲綁案論功行賞

記功…記名…拔升

中華路晉康里四號門牌姚善榮綁票案內匪犯、被特別市公安局一區二分所協同老閘捕房迅速破獲綁匪曹金標、業已訊明槍決各等情、已誌本報、茲悉公安局長戴石浮查得辦理此案之曾曙先所長等均應獎勵、昨已決定曾所長記大功一次、巡官周傑升爲記名所長、五號三等巡長李洪淸拔升一等巡長、以資鼓勵、

鄰居鳴鑼嚇退強盜

盜匪遷怒開槍而去

江灣鄉人周和尙、住北京路四川路轉角間、興泰電燈公司中專包做自來水工程、其家居在江灣本鄉、昨晚六點半鐘許、有盜匪六名、突至其家、兩盜執有手鎗、四盜則徒手、入室之後、無物可搜、惟覩周妻耳上、帶有金耳環一副、盜亟將摘下、懷之而出、是間鄉民、結有密計、凡見鄰室發生意外變故者、則鳴鑼告警、互相守望、當周和尙家遇盜警時、爲其鄰室瞥見、鄰室爲乃叔桂生所居、桂生年三十六歲、年壯氣盛、不知有畏大事鳴鑼以告村人、盜遂竄逃而去、惟盜銜桂生之多事、袖出手槍、向之轟擊、桂生之右脚爲之彈中一彈、迨盜去後、乃雇乘車輛、投虹口同仁醫院醫治、傷非要害、或不致有生命憂云、

拘獲賭徒五十二名

湖北人徐阿棠因在北海路三百五十號門牌屋內私設賭場、糾同馬昌明方金伯李阿高許培生王阿根張阿三何世源等五十三名在內聚賭、抽頭漁利、被車務處西捕頭漢密台其查悉、於前晚九時十分督同中西捕往將徐阿棠等一干人拘獲、連同賭具一併帶入老閘捕房、昨晨解送臨時法院、任林彪推事訊供屬實、判決徐阿棠處拘役三十日、併科罰金一百元、其餘賭客馬昌明等各處罰金二十元、如無力繳納改押二十天、賭具沒收、

總巡捕房接匿名信

報告嚇詐匪所在地　小客棧內拘獲三名

總巡捕房總稽查處近接有匿名信一封、報告書寫恐嚇信、向福州路五百四十六號胡桂生嚇詐洋一萬元之匪徒匪跡六馬路某小客棧內等語、當經密往拘獲四川人趙老么(卽楊寶)李治材(卽老二)周小初(卽小周)等三名、帶入捕房、昨晨解送臨時法院第一刑庭、據胡桂生供伊接到恐嚇信函後先後共有五封、索詐一萬元、我因無此鉅欵、故置之不理云云、梁推事向被告等略詰一過、諭被告還押、改期審理、

西捕之死因

中痲醉藥毒

前老閘捕房三道頭梅斯林、於二月三日死於大東旅社五十四號房內、其屍體曾經華爾醫士檢驗、因疑係中毒身死、復請工部局衛生處化驗其胃中之物、此案於二十二日上午、由英領署檢驗官繼續訊問、經華爾醫士、工部局化驗師華克、及西崽數人供明一切後、卽判得死者係中痲醉藥毒致命云、

被害男屍查明

顧道九……通州人

前晨六時許、戈登路武定路附近小浜內發現被人謀斃之男屍一具、手足均用繩緊縛、頸部亦繫有長繩一條、形似工人者、嗣由該管戈登路捕房包探査見、將屍舁入斐倫路驗屍所候驗、各情已誌本報、昨晨十一時由臨時法院委派葛世勳推事蒞所驗明屍體、委係生前被人將手足及頸部綁縛致死、查無屍屬、遂諭着地保具結領尸棺葬、聞死者之手印、由探查悉在法租界曾犯打人案、被法公廨判處監禁三月、其名顧道九、通州人云、

被窩內之強盜

正與盜婦赤身同臥　探員喬裝茶房掩入　當場拘獲男女七名

夏歷正月初六日淸晨六時餘、南市十六舖裡馬路新泰街乾大祥皮毛行、突來盜匪七八、各執手槍、刦去元寶六只、鈔洋一千五百元、現洋四百八十二元、小洋一百數十角、金戒兩隻、皮大衣一件、皮袍皮馬褂各一件、並携贓逃逸無蹤、經該行主鄭某報請市公安局緝拏、經市公安局偵緝隊副隊長周根瑞購線偵悉該盜黨匿跡公共租界湖北路大通旅館二十六七及三十三等號三房間內、卽於前日淸晨五時餘親率特別班探員、各穿鐵馬甲、身藏實彈手槍、會同老閘捕房中西包探、馳往該旅館、由周副隊長與高探員焦偵探等喬裝茶房、首先衝入各房間、在被中擒獲盜首池福福沈小富、夥盜陳小毛王大郎湯祥生及盜婦沈陳氏殷阿毛等七名口(被擒時、盜婦殷阿毛與盜首池福福、沈陳氏與沈小富、均雙雙同睡被中)一併帶至老閘捕房、昨日上午九時、解送臨時法院由周副隊長投文請求引渡、問官准之、遂由周副隊長督同高探員等將男女七盜一併解回公安局偵緝隊、由婁隊長將各盜提案研訊、均直認夥刦乾大祥皮毛行財物不諱、本判押候研詰有無他案後、再行移解第三科訊核、

遺產與繼承

叔嫂訴諸法律　螟蛉子的糾葛　族長出庭作證

吳興人程振球、與其寡嫂程沈氏、同住新閘長沙路二百二十號門牌、去冬程振球延朱律師在臨時法院控告程沈氏不分遺產、曾經傳審、以原告身分未確定、着將所訴中止進行、俟確定身分後再核、以故程振球仍由朱律師代理、提起繼承之訴、昨晨由鍾朗渠庭長開庭集訊、原告將一切證據呈案、證明伊應承繼已故程松卿爲嗣、因被告之故夫程振倫(字滌生)並非松卿親生、實係螟蛉子、旋據被告程沈氏供故夫滌生、我祇知係程顧氏親生、且我姑程顧氏在世時亦從未言滌生係螟蛉子、而祖墳墓碑係勒振倫之名、我子家齊(字傳芳)何爲願來、姑把將財產交與執管、今我不願分給原告等語、又據程氏族長程子雲到庭作證、謂我與松卿平輩、松卿係我兄而我嫂顧氏無出、因鍾愛振球、故作爲繼子、但未立繼書、九年秋、滌生故世、至十一月間、顧氏誕辰、遂命振球呼爲繼母、迨顧氏逝世、我等親族集議、咸以滌生係於週歲內從湖州鄉間陳姓家抱來、且已病故、而顧氏又立振球爲嗣、故議決財產均分、當時沈氏亦到場、在議據上其子家齊名下簽字(程沈氏聞語卽稱我並未到場更未簽字)、但松卿爲滌生娶婦時、確認滌生爲親生子、嗣松卿逝世、亦係滌生披蔴、其神主與訃帖內、均屬振倫具名云云、又由房長程蘭卿到庭證稱、當時親族會議、議決程顧氏遺產房屋及存儲某銀行飾物、槪由程沈氏程振球均分、因房屋道契係程沈氏收執、故程振球起訴云云、繼程蘭卿到庭作證者尙有程顧氏之胞妹董顧氏、及其八十歲之老母顧范氏、與親屬范少甫等多人、或證明程顧氏無出、程滌生確係螟蛉子、或證明當時親族會議情形、審訊至午、而被告方面之人證尙未問及、遂改期聽候續訊、

兄弟鬩牆

幼弟造屋截樹　二兄將弟痛毆　折斷胸前肋骨

寶山鄉民潘杏生、住眞茹童家橋、務農爲活、兄弟三人、杏生最幼、近因杏生建築住宅、前有小樹一株、礙及園牆、杏生已讓進地二尺有餘、尙有枝幹阻牆、截去一節、不料其二兄根生、率同其妻曹氏子金弟與木根等、各執鐵器扁擔及造屋木料、將杏生痛毆、遍體鱗傷、並擊斷胸前左脅第八支肋骨、又泥水匠朱孝忠上前拉勸、亦被毆傷右手、當由四區三分所長警將根生父子拘解閘北第三科、受傷人送謙益醫院療治、昨經黃科員將被告及傷單併解地方法院、聽候核辦、

詐騙運動費

騙得二十元　被拘入法院

薛家浜順泰木行爲小工頭之江北人徐愛昌、近與胡黑高之妻胡氏發生戀愛、該氏帶同一子、私奔就徐、事爲連同該氏小孩 申送公安局訊辦、旋奉訊判該氏與小孩交胡領回、徐則釋放、案已結束、乃昨日徐弟徐霞昌忽扭同鄉人韓錦春至一區一分所控稱、此案發生後、我兄有洋念八元存於我處、我在煤屑路嗚興茶館遇見韓錦春、他說可以到科長處想法、須洋二百元、我以無錢、只好聽天由命、自後他云另有一高姓友人、在科長處可說話、命我送洋念元餽敬、我以爲數尙少、卽將欵付給、乃我兄果然釋出、向我索取存欵、我云有念元已爲運動、我兄聞言大詫、以此案原告不欲涉訟、所以釋出、我遂找韓、而其妻說已回江北、今日忽在薛家浜永祥茶館遇見、向他索還、拒先說已用去、繼忽否認、爲此扭案請求究追等語、車廳長當卽提訊、韓一味否認、當以案關藉案詐騙、妨害公安局名譽、虛實亟應澈究、故立將原被兩造移送地方法院偵查究辦、

臨婚私奔

閘北金陵路景星里十二號婦人薛趙氏、有十六歲女兒阿三、已經招贅徐加財爲壻、因阿三年未及笄、遲不結婚、本擬今年完姻、不料阿三早與梁小古子自由戀愛、但女母强令嫁徐、故頗怨恨、近以婚期將屆、梁托鄰婦劉陳氏往約阿三出外敍議、於是以三十六着走爲上着、阿三遂不歸家、而從梁私奔匿居、薛趙氏見女失踪、將劉陳氏及梁母梁張氏扭控四區二所、請求究追、當奉命送地方法院訊核、

離婚後之醫生

第二妻又欲離異

婦人葛黃氏、前延律師在地方法院狀訴伊夫葛棋祥重婚虐待、請求離異一案、曾奉開庭審理、因被告不到、候再傳審、昨日又奉葉庭長開庭研訊、原告葛黃氏供年三十歲、上海人、十九歲時嫁與被告葛棋祥爲妻、當時被告托言獨妻已故、直至去年、始悉被告髮妻尙在、向居浦東愈家石橋、近且屢遭虐待、勢難偕老無奈來案訴請判離等語、被告葛棋祥供年五十三歲、上海人、住浦東爛泥渡、向爲醫生、官問她要請離、你如何表示、答不願、問你是否尙有原配髮妻、答髮妻張氏於民國四年間已經離婚了、問有無離據、答有的、已於去年十二月二十七由原告取去、問你家中還有何人、答有一張氏所生之女兒、問張氏現居何處、答張氏向住南匯愈家石橋母家、問你平日是否吸雅片烟及性喜賭博、答並無嗜好、問官乃諭兩造律師云、今日不開弁論、候傳張氏及要證葛木香葉榮堂等到案續審核奪、

誘拐有夫之婦

蘇州人陸富生之妻張氏、於上月間在原籍被施洪根誘拐來申、匿居法租界某客棧內、希圖帶至外埠販賣、事被陸偵悉來申、報告法捕房、派探將張氏與施拘入捕房、昨解法公堂、原告投訴前情、詰之張氏、供因丈夫將吾凌虐、故隨施來滬、欲圖幫傭、是實、施供由張氏自願隨吾來申結婚、不敢誘拐、中西官判以本案事出內地、着將兩被告解送蘇州官廳訊究、

學徒失足重傷

在虹口武昌路第九百二十八號門牌同源衣莊內爲學徒之甬人姚根弟、年十九歲、昨日午後二時、姚至架上、取藏衣服、爬梯而後、偶然失足、自上跌下、傷及頭部、流血不已、當送同仁醫院醫治、厥勢頗重、恐有性命之憂、

盜與火

㈠前晚七時半、有盜四、入北京路第一二三三號某家、搶去服飾值二百三十元、㈡前晚七時許、有盜三、入楊樹浦路第一〇〇五號半、搶去洋一百另一元、㈢滬西斜橋南首斜徐路久成絲廠旁鄉人徐其榮草棚、於前晚十二時許不戒於火、致兆焚如、燬草棚一間半、

體育消息

今日樂羣與殺福克比賽足球

下午三時在中華足球場

今日下午三時、樂羣與殺福克、在中華足球場、作西人甲組錦標賽、査樂羣最近將陣綫整理一過、實力頗强、今日應戰名單、探錄如下、

羅鴻德

哈元貞　楊英

伍繩武　朱璆　黃炳坤

刁光輝　孫星岩　李寧照　董小培　奚巧生

昨晚青光戰勝滬江

預備員「歐陽旭輝、張達輝」

結果爲三七對二八

上中勝幼級……三四對三一

紅隊勝臘克……二對〇

昨晚青光與滬江、在中華籃球房、作甲組錦標賽、七時開始、裁判員蔣湘靑、當比賽之初、各無精彩之表演、相持五分鐘、均未得分、而動作則遲緩非常、迨比賽至六分鐘時、滬江先後連中二球、記分版上、高懸四分、青光則仍無尺寸之進展、入後漸有起色、初平等之、繼超越之、一路平坦、連獲多分、滬江竟被屈服、上半時比數爲二十一對十一、相差十分之多、勝負之數、從此大定、下半時滬江反攻甚烈、青光且攻且守、得分相若、下半時滬江得十七分、青光得十六分、結果青光以三十七對二十八獲勝、

在青光與滬江比賽之前、爲上中與幼級之乙組賽、裁判員張鍾藩、雙方實力相若、上半時各獲十六分、下半時競爭頗烈、上中時居上風、幼級曾一度躍上中而上之、惟爲時無幾、卽被上中恢復、結果上中以三十四對三十一勝、最後七至八時、臘克斯隊棄權、紅隊照章以二對〇得勝、裁判員李祖麒、

職業中學之球務會議

法租界東自來火街民國路口上海職業中學、昨日召集全體學生開球務會議、議決每星期五下午三時爲各級錦標比賽、

▲更正

昨日本報體育消息『樂羣與上海西人』『樂羣與葡萄牙』中之『樂羣』兩字、均係『樂華』之誤、鉛字誤植、特爲更正、

來函

逕啟者昨見貴報刋載、上海特別市政府五十七次市政會議、甲項云、財政局報告、北四川路崇業里、崇福里等、前因反對愛國捐、將弄門砌沒、現已由業主自動拆去、未經徵收之各弄房捐、業主等請求豁免、財政局以其自動開放、尙能激發天良、擬卽准其要求、以示鼓勵云云、敝會讀此消息、深爲可惜、此案是否爲貴報記載之失實、抑報載之財政局之誤報市政府、則不得而知、要之本案眞相、各報數經刋載、爲財政局職責計、爲市政府威信計、爲地方民衆義舉計、實有不得不聲明以示國人者也、(一)查崇業里、崇福里、崇德里、徐慶坊等、業主反對愛國捐、勾串租界、派兵堵塞里道時、該里等居戶、赤手空拳、羣起力爭、奔走呼號、請求政府援助、維護國土、保存主權、曷知政府各當局、其有表示者、祇衛戍司令部而已、他若今報載之所謂市政府、財政局者、默而無聞、職責所在之國土、非但保護無從說起、卽向日應收之總捐、亦因此喪失、向日安居諸戶、反引起不安狀態、誠有視國民若草芥、目地方如敝屣、則可知反對愛國捐、非民衆居戶、實別有其人矣、(二)民衆際於呼籲無門、而所居地位、幾同租界藩屬、居民景況、猶若無約僑民、故該里等居民、內無政府保護、外受租界侵略、情殊可憫、加以租界不諒、竟然編釘租界門牌實行强制收捐、於是居戶迫於環境、起而有愛國奮鬥之舉動、自動拆除牆頭、此可見出於民衆之熱誠、非業主之事也、(三)經民衆拆除牆頭後、卽派代表請衞戍司令部公安局等、派軍警保護、以維治安、而報載之財政局不聞於堵塞里道時、竟忽現於拆除牆頭[illegible]之喪失、則可不問不聞、飲水思源、能無愧乎、(四)民衆唸於收捐有人、保護無人、故羣起主張控訴溺職者於中央政府、卒經討論、不願家醜外揚、是以有函請市政府豁免冬季春季總捐、一方鼓勵民衆熱誠、一方以示政府體恤、此屬敝會之已呈請、今報載之財政局謂業主自動開放、尙能激發天良、擬卽准其要求、以示鼓勵云云、實屬荒謬已極若業主之勾串租界、堵塞里道、喪失國權、罪不容誅、反謂准其要求、以示鼓勵、則以後之有賣國者、當奉若神明也今敝會之所以不得不聲辯者、蓋不僅須國人明其眞相、抑亦本總理革命精神、以期黨國淸明、萬事務求其實、拚除虛僞朦欺、免致諸惑觀聽、特此具函貴報、希予更正、不勝感禱、並頌筆祉、滬北五區商業聯合會謹啟

公佈

上海地方法院

▲民事判決

▲一件判決李順記與伍恆貴票款涉訟一案(主文)原告之訴駁斥訟費由原告負擔▲一件判決呂德生與毛長生票款涉訟一案(主文)原告之訴駁斥訟費由原告負擔▲一件判決呂得記與蔣金文租屋涉訟一案(主文)被告應將新共和路十二號十三號房屋內之水門汀一方地池一口交與原告收回原告其餘之訴駁斥原告應給付被告洋二十四元并將拆毀之牆回復原狀本訴訟費由兩造各半負擔反訴訟費由原告負擔▲一件判決范生泉與林彭年欠帳涉訟一案(主文)林彭年應償還協通號洋二千六百八十元〇三角六分二厘訴訟費用由林彭年負擔▲一件判決李金福等與李奎洪退田涉訟上訴一案(主文)原判廢棄被上訴人在第一審之訴駁斥兩審訟費由被上訴人負擔▲一件判決王根與鄭毓奇薪金涉訟一案(主文)原告之訴駁斥訴訟費由原告負擔▲一件判決胡秀三與宋桂楨借款涉訟一案(主文)被告應償還原告國幣二百二十元訟費由被告負擔▲一件判決干後康等與張紀根執行異議涉訟一案(主文)原告之訴駁斥訴訟費用由原告負擔▲一件沈戴氏與鍾殷氏抵款涉訟上訴一案(主文)上訴駁斥▲一件判決許資新與黃是賢欠款涉訟一案(主文)被告應償還原告貨款銀一千四百三十一元六角訴訟費用歸被告負擔▲一件判決陸朝綱與盧根欠租涉訟一案(主文)原告之訴駁斥▲一件判決黃子棠與蘭鵬祥票款涉訟一案(主文)被告應償還原告票款洋五百元并自民國十五年陰歷十二月二十六日起至執行終了日止按月七厘之利息訟費由被告負擔▲一件判決葛子山與潘慶賓等欠租涉訟一案(主文)被告潘慶賓應給付原告房租洋八十元被告蔣兆豐應給付原告房租洋四十八元被告陳鑫記應給付原告房租洋九十五元如無力給付應由被告顧來祥負責代償訟費歸被告負擔五分之二潘慶賓陳鑫記各負擔五分之二▲一件判決郭傑三與郭黃氏別居涉訟一案(主文)准原告與被告別居訟費由被告負擔(二月二十日)▲一件判決張卓之與張金泰欠租涉訟一案(主文)被告應償還原告房租洋二百八十元訴訟費用由被告負擔▲一件判決謝梅三與張明記等票欵涉訟一案(主文)被告張明記應償還原告本銀三百兩并自民國十五年陰歷十二月二十六日起至執行終了日止按月一分三厘之利息如張明記對於本銀三百兩無力償還時應由被告汪輔臣負代償責任訴訟費用由被告部分十分之六由原告負擔外其餘十分之四由張明記負擔▲一件判決王松山與王錦章承繼涉訟上訴一案(主文)上訴駁斥▲一件判決張祥甫與沈全棠米款涉訟一案(主文)被告應償還原告國幣六十元訟費由被告負擔▲一件判決倪立懷與張發鎔等欠租涉訟一案(主文)被告張發鎔應給付原告租洋一百四十五元被告楊世英應給付原告租洋一百零二元一角七元三角三分徐隆發應給付原告租洋一百〇一元七角三分訟費除撤回部分歸原告負擔四分之一外其餘四分之三由被告等比例負擔▲一件判決吳賢儒等與費淸笙欠租涉訟再審一案(主文)再審之訴駁斥▲一件判決陳文鈺與張少堂票款涉訟一案(主文)被告應償還原告洋九十九元五角四分訟費由被告負擔▲一件判決朱炳泉與龔友生房租涉訟上訴一案(主文)上訴駁斥第二審訴訟費用上訴人負擔▲一件判決葉根大等與陳鑑青欠租涉訟上訴一案(主文)上訴駁斥上訴費用由上訴人負擔▲一件判決裘耆祥與王經甫米款涉訟一案(主文)本院民國十六年十一月二十二日聲字第一四九號之支付命令維持之訟費由被告負擔(二月念一日)

▲刑事判決

▲顧瑞生和誘一案(主文)顧瑞生無罪▲蔣萬緩卽薛子安因賭博罪上訴一案(主文)上訴駁斥▲李懷理傷害上告一案(主文)李懷理傷害人致輕微傷害一罪處拘役十五日未決期內羈押日數以二日抵拘役一日▲范文瑞等和姦一案(主文)范文瑞和姦一罪處五等有期徒刑三月未決羈押日數以二日抵徒刑一日孫大貴相姦一罪處五等有期徒刑二月未決羈押日數以二日抵徒刑一日緩刑三年▲沈可生等因毆傷警提起上訴一案(主文)上訴駁斥▲李德勝詐財一案(主文)李德勝共同詐財二罪各處五等有期徒刑八月應執行有期徒刑十月未決羈押日數以二日抵徒刑一日▲陶吉祥卽陶黎祥殺人未遂一案(主文)陶吉祥殺人未遂一罪處三等有期徒刑三年未決羈押日數以一日抵徒刑一日▲陳正千侵占及仁豐木行附帶民訴一案(主文)陳正千侵占契約上管有物一罪處四等有期徒刑一年未決羈押日數以二日抵徒刑一日陳正千應償還仁豐木行洋十元(二月念一日)

▲刑事裁決

▲顧孫氏易科罰金一案(主文)聲請照准林汪氏卽汪氏圖利略誘嫌疑一案林汪氏應行起訴陳永川應不起訴▲趙堯根殺人一案(主文)本件停止審判韓學友等強盜嫌疑一案韓學友應起訴(二月念一日)

▲民事批示

▲一件高汭滋等請求展期補繳訟費由狀悉查本案前審訟費係該民等各別念無爲數無多所請展期之處不能照准此批▲一件沈海珊爲招壻爲嗣呈請備案由狀悉查異姓亂宗係國法律所不許據稱招失承繼之胞弟爲贅婿涉及嗣續問題所請備案碍難照准此批(二月念一日)

▲公示送達

▲一件王滋生與林鳳鳴因定洋涉訟案件本院定於三月七日下午一時爲公開審理日期除選任律師金宏基爲該被告林鳳鳴之特別代理人外仰該被告遵期到院辯論毋自延悞特此公示送達右仰被告林鳳鳴知照▲一件裁決陳仲英與順康公米店因欠租涉訟案件(主文)債務人所有在共和新路洋昌公所外第一七七號屋內之動產限於前記金額範圍內應行假扣押金額以爲擔保得聲請將假扣押停止或撤銷之右仰被告順康公米店主知照▲一件施順林與王大貴因離婚涉訟案件本院定於三月二十二日上午九時爲公開審理日期除選任周域律師爲該被告王大貴特別代理人外仰該被告遵期到院辯論毋自延悞特此公示送達右仰被告王大貴知照(二月二十日)▲一件判決錢士齊與李舜卿因欠租案件(主文)被告應給付原告房租洋一百九十六元訟費除撤回部分計十一分之一由原告負擔外餘十一分之十由被告負擔右仰被告李舜卿知照(二月念一日)

▲刑事批示

▲二月十五日馬孫氏狀悉查該犯民訴部分尙未終了所請開釋之處應向本院民庭請求可也仰卽知照此批▲王才淦狀悉已函公安局仰候覆再行核奪此批▲朱毓亭狀及賭簿均悉査本案已經處分不起訴應靜候送達處分書呈案賭簿一本發還仰卽來院具領可也此批▲倪張氏狀悉該氏訴悉一官卽予傳究仰卽知照此批▲郭解長慶等放火並無何種證據未便空洶狀悉查本案被告犯罪地及其居住所所在地核諸來狀載其第一審並不屬本院管轄所請未便受理仰卽知照此批▲楊小寶狀悉姑念傷尙輕微准予免究此批▲黃王氏狀悉仰候核辦此批▲二月十六日▲顧鳳祥狀及附件均悉案已移傳應靜候訊核奪所請交保一節暫從緩議此批▲謝吉成狀悉據稱保人已到所請備案之處法院中並無此辦法應毋庸議此批▲張家聲狀悉候偵查核奪此批▲車仁狀悉查該犯期將已滿所請易刑之處應毋庸議仰卽知照此批▲王薄南狀悉查孫小六子早經簡易判綽該民如果遇見其人儘可報請就地岡警解案法辦仰卽知照此批▲二月十七日▲陳金山等狀悉本案未經江[illegible]如果遇有問題松江縣政府告發可也此批(二月念一日)

上海臨時法院

▲民事判決

▲一件徐安瀾[illegible]子孫貸欵一案(主文)着被告卽淸償銀五百八十兩三錢一分訟費歸被告負擔▲一件沈介侯訴李根芳押款一案判令被告卽淸償原告六百元并依約支付所欠利息如不能執行應由保人陳安興負責訟費歸被告負擔▲一件宏業銀公司訴申新思貸押借務一案(主文)判令被告卽淸償原告洋三百元并支付所欠利息由民國十五年陰歷四月二十九日起以月息二分計算由民國十五年陰歷七月一日起以月息一分六厘計算訟費歸被告負擔▲一件楊後全訴楊沈氏等繼承涉訟一案(主文)原告之訴駁斥訴訟費用歸原告負擔▲一件楊慶昌訴楊沈氏遺產一案(主文)原告之訴駁斥訴訟費用歸原告負擔▲一件西門子洋行訴美昌電行等貨款一案(主文)判令第一第二第三被告美昌電行沈孟候趙福生共同償還原告銀二千一百三十四兩另二分及美金七百六十三元九角五分并自民國十五年十一月七日起至執行終了日止週息八厘如不准判履行時應由協豐鋼莊陳蘭生共同代償訟費歸被告共同負擔(二月二十日)▲一件珍源號訴劉錫和貸欵一案(主文)被告人應償還原告人規銀一萬二千八百二十兩另九分二厘並從民國十六年陰歷七月初一日起至執行完了日止週年八厘之利息訴訟費用歸被告人負擔▲一件胡宏九訴長昌鐵行票款一案(主文)判令被告卽淸償原告洋四百元並自爲該期票應行付現之日起至淸償之日止按年六釐支付利息訟費歸被告負擔▲一件太平洋行林炎森訴大福卡車公司陳福順貨款一案判令被告卽淸償原告洋五十八元四角五分訟費歸被告負擔▲一件泰利公司訴王國祥欠租一案(主文)准予▲一件泰利公司訴杜泉生欠租一案(主文)被告應償還原告房租洋二百另六元五角▲一件祥茂洋行訴張順泉欠租一案(主文)准予撤回▲一件泰利公司訴梁炳榮欠租一案(主文)被告應償還原告洋一百八十二元四角訟費歸被告負擔▲一件高易訴安昌欠租一案(主文)被告應償還原告房租洋四百另八元訟費歸被告負擔▲一件平治明洋行訴梁深欠租一案(主文)准原告將房屋收回暫將被告之生財什物執管候公示送達再訊▲一件平治明洋行訴協豐盛欠租一案(主文)准予撤回▲一件平治明洋行訴懋泰欠租一案(主文)被告應償還原告房租銀二百兩訟費歸被告負擔▲一件通和公司訴源泰號欠租一案(主文)被告應償還原告房租洋六十九元訟費歸被告負擔▲一件斯文洋行訴陸森貴欠租一案(主文)准予撤回▲一件斯文洋行訴顧順興欠租一案(主文)被告應償還原告房租洋八十八元訟費歸被告負擔▲一件斯文洋行訴李湘民欠租一案(主文)被告應償還原告房租洋二百二十八元訟費歸被告負擔▲一件愛爾德訴李文全欠租一案(主文)被告應償還原告房租洋六十四元訟費歸被告負擔▲一件愛爾德訴俄人耐金欠租一案(主文)被告應償還原告房租銀一百六十五兩訟費歸被告負擔▲一件通和洋行訴柯羅次甫欠租一案(主文)被告應償還原告房租銀三百十三兩訟費歸被告負擔▲一件通和洋行訴沙勞日基欠租一案(主文)被告應償還原告房租銀一千二百三十兩訟費歸被告負擔▲一件黃瑞政訴陶金寶貸款一案(主文)判令被告卽淸償原告銀八十三元四角六分訟費歸被告負擔▲一件順勤民訴興昌輪運公司賠償損失一案(主文)判令被告償還原告一百八十兩訟費歸被告負擔(二月念一日)

▲刑事判決

▲岑文明訴許得富詐欺一案(主文)許得富無罪▲一件虹口捕房訴卓阿禮吸烟一案(主文)卓阿禮吸食鴉片烟之所爲處罰金一百元烟土一包沒收之▲一件經管明訴馮小毛詐財一案(主文)馮小毛詐財之所爲處五等有期徒刑二個月▲一件王毛氏訴劉小三竊盜一案(主文)劉小三竊盜之所爲處五等有期徒刑四月▲一件許彥廷訴潘永林竊盜一案(主文)潘永林竊盜之所爲處五等有期徒刑三個月▲一件紀不才訴李鳳才等竊盜一案(主文)李鳳才王九生竊盜之所爲各處五等有期徒刑二月▲一件周文玉訴陳小三子竊盜一案(主文)陳小[illegible]月▲一件方金淸等[illegible]強盜殺人嫌疑一案(主文)[illegible]友朋均無罪(二月二十日)

▲民事批示

▲一件大陸銀公司與朱平秋[illegible]欠款保證請求還保證金由狀悉查本件業請狀首稱原告之理由列後繼則并未陳呈任何理由僅請撤回之標的程序上顯有未備仰卽修正訴狀再行核辦此批▲一件朱李氏爲聲請給論執管遺產由狀悉仰提具登報稿件送如無人出而爭執再行給論此批▲一件歐鏞成爲錦雲公合婚聲請備案由狀悉准予備案另據一紙存此批▲一件杜三珍爲聲房東登報不認租契有效請求備案由狀悉查本件係租屋糾葛究竟孰是孰非非經起訴審理無從判斷請求備案有何實益應毋庸議此批▲一件上海書業公所爲聲請給論以資保護由狀悉該公所擬事如果大公無私自可免他人之疑議所請特別給論以免各界疑慮之處應無庸議此批▲一件華淸記爲遺失莊票聲請備案由狀悉准備案中西報紙存此批▲一件王秀珍爲不願爲娼聲請備案由狀悉姑准存案備查此批▲一件張陸貞爲姘婦龔氏携女捲逃聲請備案由狀悉既係姘婦又捲物私逃如果屬實應准脫離關係姑准存案以備查考此批▲一件張宋度[illegible]議離婚請備案由狀及附件均悉准予備案此批▲一件聯昌[illegible]提出證據貸請給論由狀及附件均悉登報公告如無人出而反對准予給論逾戶仰擬稿呈核此批▲一件合記號何鴻請求發給特別傳單由狀悉著聲請人提供半數保證金准拘被告判爲交控數保(二月二十一日)

上海租界上訴院

▲刑事判決

▲一件王桂香羅生元強盜上訴一案(主文)上訴駁回▲一件匯山捕房訴王光德私藏槍彈一案(主文)原判關於王光德科刑部分撤銷王光德私藏手槍子彈之所爲處四等有期徒刑二年未決羈押日數准以二日抵徒刑一日▲一件劉燦强盜上訴一案(主文)上訴駁回▲一件李培學行使僞幣上訴一案(主文)上訴駁回

▲民事判決

▲一件洪少圃等泰康錢莊償務涉訟上訴一案(主文)上訴駁回上訴審費用由上訴人負擔▲一件愛華道與英商馬拿沙償務涉訟上訴一案(主文)上訴駁回上訴審費用由上訴人負擔▲一件胡妙生與吳姚氏監護涉訟上訴一案(主文)上訴駁回上訴審訴訟費用由上訴人負擔(二月二十一日)

公用局批示

▲具呈人新西區農民協會代表孫振同等呈一件爲呈請核發農村貨車牌照並按照圖樣建造新車定期換用由呈悉所請分期改造貨車尙屬可行仰卽來局領取圖樣先行試製一具呈候核定再按期照式趕造此批

農工商局批示

▲一件各省香烟同業總聯合會籌備處呈爲呈報組織會所緣由請備案併發佈告由呈暨附件均悉察閱章程核與工商同業公會規則出無不合但查入會會員祇有江浙兩省定名冠以各省二字範圍似嫌寬泛應俟改正後再行具報候核仰卽知照此批原件發還▲一件鮮腸業分會呈爲遵令更具名冊呈請備案由呈暨附件均悉查續送更正會員名冊等件尙無不合惟查章程第九條中段有不能截買得由徵求入會一語詞意似欠明晰仰卽妥爲修正再行依照農商團體註冊規則呈請註冊章程發還餘存▲一件煤炭業分會呈爲呈報一月份工作由呈件均悉據報一月份已作事項尙屬切實應准備案所有該業十六年份全年營業狀況及煤炭到儲存數迅予具報候核仰卽知照此批附件存▲一件商民協會呈爲轉報工商業調查委員請核委由呈悉准予加委仰卽知照此批▲一件商民協會呈爲遵令呈報各業分會會名及所在地由呈件均悉據報各業分會會名及所在地尙屬詳盡殊堪嘉許所有籌備未竣各分會仰卽轉飭迅予成立以利會運此批附件存▲一件糖閥業分會呈爲定期選舉職員請派員監視由呈悉准該會會員名冊前已令限三日內具報候核在案仍仰遵照前令卽速具報再行核奪此批▲一件南貨業職工會呈爲呈報改組成立備案由呈悉仰該會將前南北兩會組織情形及現在改組原因詳細呈報以憑核辦此批

拯嬰妙藥
孩童自藥　各症皆醫

家庭安強，喜樂康健之男女子女能使人喜悅，而得人生之樂趣，所不幸者，多數兒童，一自入世，即已疾病纏綿，其所患最著者厥爲消化不良，便閉，肚痛，感冒，發熱，腹瀉，痰喘，蛔蟲，以及出牙各症，韋廉士醫生嬰孩自己藥片，對於上述各病，若已療治千萬嬰孩，拯救無數小生命矣。

元勳紀念表
形式優雅　走時準確

西俗對於本國傑出偉人，萬衆欽仰，崇敬不衰，而於各種日用物品，均以偉人姓名，藉爲商標，此亦食德報功之道也，本埠亨達利鐘表行，新出一種孫中山紀念時表，形式優雅，機器堅固，走時準確，耐用非常，誠爲宣揚三民主義之利器，紀念革命元勳之傑品也。

訓政要籍
最新學說　舉例證明

本埠棋盤街泰東圖書局新出地方自治講義，舉及縣政，市政，鄉村，鎮市，財政，慈善，水利，軍警，教育，戶籍，土木，衛生，道路，勸業，鄉鬧等等，皆屬採參世界各國最新學說，及試驗而成效者，或舉例證明，或詳爲引證，值黨國訓政開始之期，特減價出售，只收紙費三元，藉盡微力於地方也，該書要目，第一本，各國地方自治綱要，第二本，現行地方自治法令，第三本，現行關係地方自治法規，第四本，戶籍法，第五本，地方財政學要義，第六本，教育行政，第七本，衛生行政，第八本，勸業及公共營業，第九本，道路水利及土木行政，第十本，慈善行政，第十一本，廣東地方自治，第十二本，山西地方自治綱要，洵爲訓政期中之要籍也。

紅獅快車
堅固耐用　式樣優雅

包車一物，第一要輕便舒適，及堅固耐用，加之式樣優雅，方稱完美，愛多亞路東新橋西泰昌車行經售紅獅牌包車，上述優點，應有盡有，所以風行全國，堪稱獨步也。

化痰神露
止咳功效　人稱大王

消痰止咳之藥，西醫多用魚肝油，中醫則以半夏爲要品，固其效化頑痰，功效偉大也，三馬路杏濟堂藥房發明橘紅半夏此露，已歷四十五年，治新久一切咳嗽喉癢氣急，老人有痰無痰等症，一服止咳，確有化痰定喘之功，止咳大王之名，遐邇[illegible]云。

自由女郎　談　布

服務社會以來，深荷各界垂愛，嘖嘖稱讚，說我外表怎樣美觀，性質怎樣溫和柔美，遠近歡迎，人人愛悅，使我萬分感激，當茲春風乍來，天氣明媚，奴在南京路三友實業社二樓，歡迎各界，自由女郎者，即自由布之靈魂也，諸君所購去之自由布其質地之優美，猶如花如玉之女郎，使人快慰，自由布每尺定價二角半及三角二種，花樣顏色，獨創一格，毋論男女老幼，各有各的中意花樣，各有各的中意顏色，洗滌日晒，永不退色，故舉國歡迎。

補腎大王
澄清血液　營養全身

腎臟所以澄清血液，體中含有毒質之血液，由血脈運至腎臟澄清後，毒質隨尿液而排出，清潔血液，則流入血管營養全身，腎臟不強，澄清之作用亦衰，而毒質流竄血中，以致劇病踵起，爲害最大，故必有精製藥物以爲滋補，是即第威德補腎丸也。

算術專書
編制完善　詳悉靡遺

中華書局，因鑒於近今各校算學用書，采取西文原本，難免程度不合及前後不相銜接之弊，爰由吾國教育界素負盛名之算學專家段子燮何魯二君，本多年研究心得，與平日教授經驗，著成教學之用，逐年討訂，煞費苦心，選材審慎，編制完善，分上下兩編，上編十二章，述微分原理，包括一切，下編五章，論微分應用，詳悉靡遺，凡已習大代數及解析幾何，而欲進習高等分析算學者，不可不讀。

筆中駱駝
殼薄量大　水不易竭

人若游歷他鄉，其山水風景有須記述者，爲最利用廣東路十四號美亨洋行華爾泉筆之時如在起程之前，灌滿墨水，則此量大而質堅之金質筆，聽人一路使用，絕無乏水之患故人人稱之爲筆中駱駝，蓋因其殼薄量大，容墨多而用之不易竭耳。

西菜香檳票（鄧脫摩）

南京路十號鄧脫摩菜社自開幕以來，已屆五載，所備小食大菜，及各色點菜，悉心研究，高上佳味，素爲中外人士所贊美，今因特別優待主顧起見，乃出一種A字小香檳票，每張內有號碼五個，得頭獎有二千二百四十元之希望，均附照上海跑馬總會春季A字大香檳票搖出號碼爲準，凡光顧該社食滿洋十元以上，或售菜券一本，均有本贈一張，若多照數推算，既享高上口福，又可得意外之利益，豈非一舉二得，機會難逢，幸勿交臂失之。

▲光華製藥公司發行所近況　本埠寧波路延捕房西首，爲病敵藥行所，新春以來，銷路暢旺，連日春寒，舊病重發，新喘發起，該藥治療肺病吐血痰咳氣喘等症，確具獨到功能，若牯嶺特別區劉昌鵬醫生介紹特多，病家來函鳴謝者日有數封，足証藥力之宏偉效驗之超常云云。

▲明星大戲院啟事　北四川路明星大戲院，因前星期六晚場九點一刻各種表演，奈諸藝員未能盡力獻，技致觀衆多抱不滿，本院極爲抱歉，今將任重顧客起見，特將藝員一律停歇，自今日起特請優等舞女逐日登台表演，以慰諸君之望。

▲生活第一卷合訂本再版出書　上海辣斐德路四四一號編行之生活週刊，以選材精而興味濃，故突飛猛進，一日千里，現已出至三卷十四期，該刊第一卷合訂本初版三千冊，不及兩週，即已售罄，復承愛讀諸君，紛紛函購，爰特發行再版，以答盛意，聞每冊售銀一元二角，商務書館中華書局文明書局，均有寄售云

▲苦悶的青年　柴羅爾第二卷第二十四號青年苦悶特刊號，現於今日出版，內容豐富，文字雋妙，一篇有一篇的精彩，一種有一種的情景，都是海上名彥執筆，難能可貴，凡苦悶的青年，手此一編，能消到快樂之境，另本定價大洋四角，外埠另加郵費，

▲長城新片眞假孫行者之南天門　長城影片公司最近攝製之神怪劇「眞假孫行者」，於各種佈景方面，力求其宏大偉麗，故全劇佈景已費數千金，劇中有南天門一幕，本擬假借現成之外景攝取，然導演李君澤源　走遍江浙兩省，未得一適合之地點，遂在該公司攝影場中用人工建築，稽手以後，歷二星期之久始竣，該景高凡六十餘尺，闊約五十餘尺，建階數十級，自平地直昇至該景上部之兩門前，門之中部，各雕旁之麒麟之神態面部，威風凛凛，淨雕，全景概以木料爲構骨，外塗以多量之水泥，故堅固非常，石砌之城牆，亦不多讓也，攝取時，凡發景近景，莫不宏偉壯觀云。

▲白雲塔內景已成　明星公司石川鄭正秋導演之「白雲塔」，刻已將內景先行攝成，所餘外景，即日在蘇州一帶攝取，大約於二月下旬全片可以告竣，聞該片主角胡蝶阮玲玉朱飛鄭小秋等，對於表演非常賣力，其刻劃劇中人個性，均有深入顯出之妙，預計此片成績，當在空谷蘭梅花落之上云。

▲山水畫家譚炳勳軼事　九峯煙樵譚炳勳，爲近代山水畫家之崛起者，當其參張督子衛帷幕時，公暇輒臨四王宋元諸家，莫不形神畢肖，曾見其寫吳子玉山水中堂大幅，做王時敏筆意，深得神髓，吳氏失敗洛陽，古器字畫，多爲兵士劫奪，該畫遂爲汴紳張性存以八十金收藏之，現任開封捲烟院院長陳叔屏君，言之其詳，蓋早已傳爲韻事矣，予又見其近作一壽珥任軍委會張聽長叔同之太夫人，一壽職總辭之太夫人，蒼秀超逸之氣，撲人眉宇，誠藝林之瓌寶也，刻由畫大家譚祖安王一亭曾農髯吳待秋黃靄農趙叔孺商笙伯諸君，代擬潤格，以公同好，收件通訊上海愛來格路九十四號譚寓藝術社，世之大雅幸勿交臂失之，

▲三和公司之明星照片　南京路二十號三和公司之中外電影明星照片，自出售以來，聲譽卓著，蓋因照相清晰，形態畢肖，逼近視之，幾不辨如生所致也，近又新增數種，亦多美麗動人，每張僅售洋七分，每打爲七角，又該公司之新奇照片，巧小玲瓏，花樣繁多，每包僅售小洋一角云。

▲大新綢緞局開始建屋　三馬路大新綢緞局，因擴充營業，頗有地位，不敷應用，特出重價，向三馬路石路東首，價得寬大房屋一所，自建三樓洋房，現已由陳松記營造廠承包，於日昨開始興工建築矣，該局對於內部佈置，亦積極進行，一面派員赴蘇杭湖紹等處，搜羅各廠時新綢緞，一面延聘繪圖技師，定織新穎花式，以應各界仕女之需要云。

▲世界三大靈藥出現　大學家陳漆秋君，自研究醫道以來，近忽與數友創設一上海製藥公司，該公司以最近若牙痛拆瘡白濁三疾，皆難以除根，於是有鑒於斯，特先發明「立止牙痛袖」、「體白濁丹」、「萬應拆瘡膏」三種，其出品期爲明日，價目每盒二元，並聞公司設在法界　安納金路得意里339云。

▲全國攝影展覽大會消息　中國攝影學會所發起之全國攝影展覽會，及第五次攝影比賽會，現正積極進行，各地投寄作品者，已有五十餘起，即遠在菲列濱哈爾濱雲南鄭州等處，亦均有多人參加，同時各地有名照相館，亦願將出品隨同陳列，該會又聞本埠華社亦有攝影展覽會之組織，故已專函請其合舉後加入大會，日期　現定三月二十三日舉行，地點臨時宣布，聞計占地六千立方尺，所有出品，最遲須於三月九日寄到，審覽簡章，請向上海南京路二十號該會索取，此次全部獎品價值六百餘元，凡投寄出品者，均有得獎之機會，此種給獎辦法，完全係鼓勵藝術而設，故現在願助贈獎品者，尚有多起云，

▲林風眠個人展覽會消息　國立藝術院院長林風眠，擬在霞飛路薛華立路尚賢堂內　開一大規模的個人展覽會，已見昨報各報，此會決於今日上午九時開幕，直至本月二十九日止，公開展覽一星期，每日上午九時至下午六時爲展覽時間，不收一切券票費用，任人自由參觀，聞林氏已將所列各作，擇尤製版，以爲編輯畫集之用，其中「人類的歷史」及「松苔」兩幅　已刊入本次個人展覽會出品目錄中，從今天起，當場贈送參觀人，此外，尚有藝術批評家林文錚，文學家孫春苔，畫家王代之，哲學家鄧以蟄諸先生，特爲批評林氏傑作而作的藝術論文多種，亦擬在展覽期間，合併新作中西畫多幅　訂成特刊，以享觀者云，

梅毒不可忌兩意

沉迷花柳，致患梅毒，既羞於就醫，尤不可讀報章廣告而三心兩意，須知治此梅毒，惟有「哈蘭士六零六」，凡初患久患，身內身外，種種兇險梅毒，以「內服六零六」服，不日殲滅血內毒菌，排清身內毒素，如身外已潰大小瘡瘍，再用「外搽六零六藥膏」搽之，不日毒膿拔淨，生肌收口，至患癩痢爛脚凍瘡等，亦能隨搽隨愈，

（價目）
內服六零六聖藥　每瓶洋一元七角五分
外搽六零六藥膏　每盒洋一元，樣盒二角

上海四馬路中　太和大藥房總發行
國內外各埠分店及各大藥房均有出售

止咳藥片之效能　順氣化痰　保肺止咳　宣通風寒　調和呼吸　價廉功偉　理球第一　定價每盒大洋二角　上海新亞製藥社發行

衣着用品業

總批發處上海天潼路三四六號　廣東兄弟樹膠公司　電話北一八五二

唯一國貨　綠球鞋　本公司精製橡皮鞋底鞋套鞋跟帆布衛生鞋貨式優美批發價廉

救命　保險鋼甲　仁記路茂豐洋行經理　念五號

世界革品公司　北四川路老靶子路八十四號　本公司精製各種旅行箱包男女新式皮鞋等各種古玩紀念品[illegible]

儀器文具業

商務印書館　河南路及四川路北四路　電話中央〇八〇七　自製標本模型化學理化器械中西文具及各種教育用品印刷品等亦有經售

中華書局　四馬路棋盤街轉角　電話中央四〇四四　自製理化器械標本模型儀器中西文具學校用品等

科學儀器館　河南路五馬路北　電話中央八〇[illegible]　開設二十七年發售儀器文具教育品[illegible]

娛樂品業

鼎興雀牌牙器公司　照碼九五包退還洋　城內邑廟豫園正殿

中西藥業

國人自製　立勃絡髓　保有機化合物治肌膚皮膚惡性病女人月經不調等症神效　上海城內虹橋西福康西藥店及各大藥房均有出售

送預防眼病藥　治療赤眼紅眼流淚障翳等症一星期點藥一次能永遠不患眼病　山東路中國眼科醫院附設[illegible]

出版業

商務印書館　河南路四馬路　電話中央〇八〇七　承印中西書籍證券股票名片請帖月份牌仿宋字等　出版中小學校教科書各種參考書英文書新舊書籍

中華書局　四馬路棋盤街轉角　電話中央九三九一　發售中小學校教科書各種參考書及新舊圖書

中華書局　靜安寺路　電話西一二二五號　鉛印石印及各種印刷　宋版仿宋各種字體聚珍仿宋版書籍

文明書局　南京路四馬路五二號　電話中央四〇二八　發售各種書籍碑帖字畫名人屏聯堂幅中西文具儀器

五洲記書社　虹口兆豐路東首九山路二號　發售本外埠各大書坊各種小說雜誌字典文具樂譜畫報及各種書籍本週刊定價特廉

美生印書館　上海棋盤街五百號　惠國油書　到申館運售油畫首先發明現已不脛而走各界美術家尤推爲上品新奇花樣鏡框大小齊備送禮佳品

農林有價值書報　閘北廣東山東路山東路農趣報社　農趣月刊是各地農業家之一致推崇的結晶品每冊定價六角

電器機械業

亞美公司　無線電　江西路南京路北首四十三號B字　用品貨格最老　式最好

華美電器行　南京路香粉弄對面　電話中央三一七二　本公司運銷燈泡電器電料承接電燈工程修理馬達風扇代裝電話機等

福來電器行　湖北路中央　電話中央一二三二　本行專辦各國燈泡電線電料電氣開關各種電器等火爐各式無不應有盡有價目特別克己

福來德電料行　本行專辦各國電料承接各式電燈電爐定價從廉各界惠臨探購竭誠歡迎　湖北路中　電話中央五九二七號

華美電料行　四馬路石路西首　電話中七四〇三　新奇手燈　批價從廉

華東機器製造廠　閘北寶通路　電話中七〇〇八　承造及修理各項機器已製印刷機器多種

中西醫業

上海醫藥通信顧問社　辦法　事件每題問一問收取郵費三角　四分窒函不覆（社址）上海閘北新民路興業里　醫士蕭衛生[illegible]

生黎醫院周生來花柳白濁專科　院址雲南路上海舞臺隔壁　電話中央三一八三

春生醫院　上海白克路成都路轉角　本院聘請名醫專治內外婦科兒科及戒烟戒酒一切疑難險症花柳白濁下疳梅毒皆用新法注射限期包醫

中醫王佐丞　精理男婦大小內科　現遷移北四川路大德里十六號　上午門診午後出診門診一元只收六角

親睦居士佛水治病　居士以佛法治疫百病，奇怪症、險症、多年、難症、以及幼婦久不生育、等病、中西兩醫、束手無法者、只要病人誠心求治、無不靈驗　曾在北方享有盛名、今來上海、普結善緣、救渡衆生、　來中不取紙金收號

贊揚人　陳大醫　汪大夔　王一亭　王人文　程德全　楊度　趙叔雍

何安華　遷移通告　牙醫生　（地址）四川路仁記路廿五號中孚銀行　三樓二百零四號房

德國醫學博士江逢治　專治肺癆花柳外科[illegible]　四川路A字二百三十八號　電話中央[illegible]

上海香精出售
花柳專科醫院李清亮　開幕　診所在中孚銀行三樓仁記路廿五號　時間上午九點至十二點下午二點至四點電話中央六一四五　因新開幕施治兩月概不取費

精醫不孕老手接生　主醫師程立卿醫學博士廣州專門醫院畢業現在上海開業[illegible]

瑞士醫學博士孫粹存　前任德國醫院醫師專治內外科眼科婦科兒科花柳一切新舊病症　南京路東華[illegible]　門診上午十至十二時下午三至七時

兒科楊靜山　本人家傳兒科專治小兒痧痘驚疳傷風咳嗽發熱久熱不退等症[illegible]　門診一元出診四元

醫師張仲明　（診所）上海白克路登賢里口門牌二十號　電話西一六二二（門診）上午十時至十二時下午一時至四時（出診）下午四時至八時

農工業原料業

紅星牌肥田粉　紅星牌肥田粉色白質純　價廉物美　經理者上海英租界三洋涇橋吉慶里十七號　民豐行

飲料食品業

泰豐罐頭食品公司　南京路四五二號　電話中央〇二九九　各界仕女欲選購各種罐頭食品請來本公司

張宏泰茶號　上海閘北寶山路口　本號開設十餘年專選各省名茶

天一味母廠　上海虹口[illegible]路　電話東五四四　精製調味品　味母　味母

老卡天　百老匯路念四號　電話北四七四五號

中西百貨業

奉贈香檳票　上海鄭家木橋西首第一家中興桂圓檀香號　本號自辦興化桂圓老山檀香　凡購貨滿洋十元者奉贈香檳票一張

先施公司　南京路　電話中央四三七　本公司專售中外百貨名目繁多不及備載如荷賜顧毋任歡迎

永安公司　南京路浙江路口　電話中央二二七　本公司專售中外百貨名目繁多不及備載如荷賜顧毋任歡迎

照相業

寶德照相館　跑馬廳卡爾登西　電話西三五六八　經理田德良

美藝日夜照相公司　新閘路東首二千零七十號門牌　新發明小美術照相打八折洋五角

日用器物業

中華琺瑯廠　小西門外新馬路　南市電話七七九　精製搪瓷招牌

益豐搪瓷公司出品　金錢牌面盆　處處有　舶來抵制國貨之光　事務所老北門大街計家弄口

江西景德瓷器公司　專銷江西改良瓷器　落款不日可取　地址南京路金城銀行東首

永昌泰　五金號　河南路四川路三號　電話中央九二九四　本號專運歐美五金雜貨木器具螺絲鋼鉸各式洋刀剪刀利器各種汽鎗零件發價廉物美以廣招徠

鑄豐搪瓷公司　精製各項器皿定造門牌路牌　地址河南路三茅閣橋五百十七號

花板椅　上海[illegible]　本處設立北浙江路海寧路安里第一七九九號專造各式西式圖樣花板椅[illegible]

代理業

華北煤業公司　四川路二百十九號　電話中央一八六二號

交通業

法國香精出售　本行各項香精俱已到齊價均克己　永興洋行

一法國金鋼鑽牌一

脚踏車　包用　來價八十餘元定價七十元特價五十六元　附送鈴油燈等三百部爲限批發不在內

本牌零件　一概廉售法國黃皮坐墊只售二元精巧油燈一元二角半紅玻璃二角打氣筒連火頭一元八角半書包架八角鋼圈每付二元五角其餘零件不勝枚舉　歡迎參觀

機脚車　包修　三四半馬力價銀二二五兩　四半馬力價銀三〇五兩　奉送前後電燈打氣筒及修理具

分期拔付取利甚微　偉達洋行　霞飛路卅一號　電話中三九九四號　鋼皮坐墊每只價銀一五〇兩　油漆顏色可隨意選擇更換

▲滬甯鐵路簡明行車時刻表

上行車

上海北站開　上午七點正(快車)　上午七點二十[illegible](滬常區間車)　上午八點五十分(特別快車)　上午九點〇五分(慢車)　下午十二點[illegible](滬安區間車)　下午十二點三十五分(快車)　下午二點二十分(滬常區間車)　下午四點十分(滬安區間車)　下午六點十分(滬錫區間車)　下午七點三十五分(滬翔車)　下午九點三十分(夜快車)

南翔開　上午七點二十八分(快車)　上午七點[illegible](滬常區間車)　上午九點三十九分(慢車)　下午十二點[illegible](滬安區間車)　下午一點〇五分(快車)　下午二點[illegible](滬常區間車)　下午四點[illegible](滬安區間車)　下午六點[illegible](滬錫區間車)　下午八點十二分(滬翔車)　下午十點十三分(夜快車)

安亭開　上午七點四十九分(快車)　上午八點十九分(滬常區間車)　上午十點十分(慢車)　下午一點〇[illegible](滬安區間車)　下午一點二十九分(快車)　下午三點[illegible](滬常區間車)　下午五點[illegible](滬安區間車)　下午六點[illegible](滬錫區間車)

崑山開　上午八點十七分(快車)　上午八點[illegible](滬常區間車)　上午十點[illegible](特別快車)　上午十一點[illegible](慢車)　下午一點[illegible](快車)　下午二點[illegible](滬安區間車)　下午四點[illegible](滬常區間車)　下午五點[illegible](滬安區間車)　下午七點[illegible](滬錫區間車)

蘇州開　上午九點十一分(快車)　上午九點[illegible](滬常區間車)　上午十點[illegible](特別快車)　上午十二點[illegible](慢車)　下午二點[illegible](快車)　下午[illegible](滬常區間車)　下午[illegible](滬錫區間車)　下午一點[illegible](夜快車)

無錫開　上午六點[illegible](錫寧區間車)　上午十點[illegible](快車)　上午十一點[illegible](滬常區間車)　下午十二點[illegible](特別快車)　下午一點[illegible](慢車)　下午三點[illegible](快車)　下午六點[illegible](滬常區間車)　下午九點[illegible](滬錫區間車)　下午十二點[illegible](夜快車)

常州開　上午七點[illegible](錫寧區間車)　上午十一點[illegible](快車)　上午十二點[illegible](特別快車)　下午二點[illegible](慢車)　下午四點[illegible](快車)　下午七點[illegible](滬常區間車)　下午四點[illegible](夜快車)

丹陽開　上午八點[illegible](錫寧區間車)　上午十二點[illegible](快車)　下午一點[illegible](特別快車)　下午三點[illegible](慢車)　下午六點[illegible](夜快車)

鎮江開　上午十點[illegible](錫寧區間車)　下午一點[illegible](快車)　下午二點[illegible](特別快車)　下午五點[illegible](慢車)　下午七點[illegible](夜快車)

南京到　上午十二點[illegible](錫寧區間車)　下午一點[illegible](快車)　下午二點[illegible](特別快車)　下午三點[illegible](特別快車)　下午七點[illegible](慢車)　下午八點[illegible](快車)　上午八點[illegible](夜快車)

下行車

南京開　上午六點十五分(快車)　上午九點十分(特別快車)　上午九點[illegible](慢車)　上午十二點[illegible](快車)　下午四點[illegible](寧錫區間車)　下午九點[illegible](夜快車)

鎮江開　上午八點四十三分(快車)　上午十點[illegible](特別快車)　上午十一點[illegible](慢車)　下午二點[illegible](快車)　下午六點[illegible](寧錫區間車)　上午十二點[illegible](夜快車)

丹陽開　上午九點[illegible](快車)　上午十點[illegible](特別快車)　上午十二點[illegible](慢車)　下午三點[illegible](快車)　下午七點[illegible](寧錫區間車)　上午一點[illegible](夜快車)

常州開　上午六點[illegible](常滬區間車)　上午十點[illegible](快車)　上午十一點[illegible](特別快車)　下午一點[illegible](慢車)　下午二點[illegible](常滬區間車)　下午四點[illegible](快車)　下午九點[illegible](寧錫區間車)　上午二點[illegible](夜快車)

無錫開　上午五點[illegible](錫滬區間車)　上午七點[illegible](常滬區間車)　上午十一點[illegible](快車)　下午十二點[illegible](特別快車)　下午二點[illegible](慢車)　下午三點[illegible](常滬區間車)　下午五點[illegible](快車)　下午七點[illegible](錫滬區間車)　上午四點[illegible](夜快車)

蘇州開　上午六點[illegible](錫滬區間車)　上午九點[illegible](常滬區間車)　上午十二點[illegible](快車)　下午一點[illegible](特別快車)　下午三點[illegible](慢車)　下午五點[illegible](常滬區間車)　下午六點[illegible](快車)　上午六點[illegible](夜快車)

崑山開　上午七點[illegible](錫滬區間車)　上午十點[illegible](常滬區間車)　下午一點[illegible](快車)　下午三點[illegible](慢車)　下午五點[illegible](常滬區間車)　下午六點[illegible](快車)　上午七點[illegible](夜快車)

安亭開　上午七點[illegible](錫滬區間車)　上午十一點[illegible](常滬區間車)　下午二點[illegible](快車)　下午四點[illegible](慢車)　下午五點[illegible](常滬區間車)　下午七點[illegible](快車)

南翔開　上午八點[illegible](錫滬區間車)　上午十一點[illegible](常滬區間車)　下午二點[illegible](快車)　下午五點[illegible](慢車)　下午六點[illegible](常滬區間車)　下午七點[illegible](翔滬車)　下午八點[illegible](快車)　上午七點[illegible](夜快車)

上海到　上午八點四十五分(錫滬區間車)　上午十二點[illegible](常滬區間車)　下午二點[illegible](快車)　下午四點[illegible](特別快車)　下午六點[illegible](慢車)　下午八點[illegible](常滬區間車)　下午九點[illegible](翔滬車)　下午八點[illegible](快車)　上午八點十六分(夜快車)

今年初次舉行

惠羅公司

南京路十三號　四川路轉角

二十起出售

各界歡迎之

一元貨品

與前大不相同

賽皮手提箱　小號尺寸可置文具等零件携帶便利每兩只洋一元

玩具活動火車全套如圖煤車客車各一部火車用法條開動軌道俱全原價每套一元半減售洋一元

實用洋刀如上圖鎳製柄開罐器瓶塞鑽俱全每把減售洋一元

樣上裝飾布每套大小四件如上圖合售洋一元

新式紅筆桿自來水筆減售每兩支洋一元

馳名永便牌自來水筆新貨大批到申減售每兩支洋一元

永尖牌活動自來鉛筆減售每兩支洋一元

新式女子用自來水筆彩色筆桿配有彩色絲邊頸帶減售每支洋一元

花旗老牌鋼鎚及螺旋鑽各一件減價合售洋一元

花旗彈簧鎖質料堅固極爲經用附有鑰匙開關簡易每三把減售洋一元

馳名惠羅熱水瓶附實價四角之熱水玻璃杯一只合售洋一元

置過手巾用橡皮袋如左圖減售每三只洋一元中號每二只洋一元大號每只洋一元特種外附有夾袋兩只可置牙刷肥皂等品每只減售洋一元

磨剃刀皮帶　如左圖每條原價一元五角減售洋一元

水彩圖畫顏料黑色鐵盒裝顏色鮮明各種應用色別無不俱全共有三十六色計塊頭顏料三十二塊錫筒裝顏料四筒磁製調色用小缸一只畫筆俱全一盒長十寸闊八寸半闊台之長八寸半闊五寸每盒減售洋一元

時式婦女手提袋係彩色花紋綢製式如上圖每只洋一元小號每兩只洋一元

荷葉式刺花玻璃碟如上圖每五只洋一元

德國亞華氏寒暑表準確明晰度量病人熱度高低之用附鎳套減售每只洋一元

頭髮刷　如左圖油木面白色硬猪棕經洗不脫原價每把一元七角半減售一元

剪髮用尖頭剪刀　如圖光花鍍鎳鋼口鋒利高等理髮師皆樂用之長七寸每把減售洋一元

實用小品器具　每套共十一件及木柄兩用大號斧頭一把減價合售一元

袖珍剪刀三寸半長可以摺合如上圖減售三把洋一元

德國老牌鬍口純鋼剃刀黑色電木柄刀口鋒利無比高理髮師皆樂用之原價每把一元七角半減售洋一元

參觀選擇均極歡迎

彩色漆飾木製掛衣架四只洋一元
兒童麻紗襪彩色條紋每兩雙一元
皮製零錢袋雞皮羊皮兩種每四只一元
西式信紙每本二百念五張每三本一元
大號圓形洗浴潤膚香肥皂每三塊一元
美麗牌潤髮油膏玻璃瓶裝每三瓶一元
潤膚剃鬚時用美顏香肥皂每三筒一元
方盒紫羅蘭美容臘面香粉每三盒一元
西式大便紙每包五百張每四包一元
中號圓形洗浴潤膚香肥皂每四塊一元
大號穿帶皮製零錢袋每兩只一元
西式盒頭信紙連信封每兩盒一元
玻璃剔花紋極用筆盤每兩只一元
四兩裝德國老牌香水每兩瓶一元
紅盒裝百齡老牌牙刷每兩只一元
老牌美容潤膚香粉蜜每兩瓶一元
大號紙筒裝潤髮香膏每兩筒一元
西裝用寬緊褲背帶每條售洋一元
賽雞皮時新麻紗手套每副洋一元
各式精美板煙筒每只及兩只一元
皮製煙絲袋橡皮夾裏每只洋一元

灰色衛生羢毯每條一元五角

八十寸長　六十寸闊

灰色羢毯質優堅厚顏色不易染污最合出外旅行之用當作床被亦極相宜長八十寸闊六十寸重約三磅半每條特價洋一元五角

重三磅半　顏色相宜　不易染污

價廉物美大衆可購

新到毛織春呢數百疋深淺色別數十種闊四十寸春初用以製男女各式衣服袍衫最爲相宜在一元貨期內減售每兩碼洋一元

條子花紋法蘭羢布每四碼洋一元　頭號雙料加厚每三碼洋一元

老牌慶克紙牌光滑經用三副一元
大號一磅裝美容香粉每兩聽一元
十一件小品實用器具每兩套一元
四件頭西式調味瓶連架每套一元
彩色玻璃花瓶八寸半高每只一元
公主牌五輪燙髮鉗每六把洋一元
毛羢製西式嬰孩衣服每件洋一元

深底刻花水玻璃碗如上圖特別廠價如下對徑五寸原價每只四角半減售五只洋一元對徑六寸原價每只六角減售三只洋一元對徑七寸原價每只一元減售二只洋一元或七寸八寸各一只合售洋一元對徑九寸原價每只一元七角半減售每只洋一元

新式肥皂碟連海綿架如圖白色漆美觀清潔有益衛生每架洋一元

大號高脚玻璃盆上精刻花菓盆對徑九寸原價每只一元七角半減售一元

零頭衣料一律半價

婦女用寬緊擦襪帶顏色鮮艷適用美觀每副減售洋一元

春季婦女麻紗手套各色俱備每副減售洋一元

時式挑花絨織圍巾巴黎出品輕而且軟花樣美麗色分湖色妃色粉紅全白及雜色等數種兩端掛鬚精美絕倫長七十八寸闊十七寸原價每條一元七角半減售洋一元

婦女襯裏毛線馬甲織成合意暖和而適每件原價七角半減售每兩件一元

婦女長統春季開四米薄毛襪每雙減售洋一元

衣飾滾邊經洗不退色花式不一凡數十種減售每十碼洋一元

美麗檯燈布彩色花紋不一美觀雅緻週方二十六寸每條減售一元

精美窗簾邊減售每六碼洋一元

各種麻布織花床毯檯布一律對折出售

麻紗繡花滾邊袖口領圍之用減售每洋二碼至八碼闊狹數種

美麗枕身套繡有彩色花紋每件減售洋一元

趁此機會落得便宜

新式條紋絨圍巾黑白條紋及各種色別應有盡有特別廠價每兩條減售洋一元大號每條洋一元

全白麻紗手帕十二寸週方減售每九條洋一元十八寸週方每五條洋一元婦女用彩色邊文明手帕每六條減售洋一元

大批闊口領帶貨料精美花式新穎經久耐用原價每條一元七角半減售洋一元

開四米春季薄毛襪減售每雙洋一元

西式小帽各種方格花紋散花顏色素色俱全每頂減售一元

十字老牌加波力消毒藥水皂中外馳名功治毒積癬疥皮膚濕氣等症減售每打洋一元

大號圓形潤膚洗浴香皂每五塊洋一元老牌檀花小香皂每十八塊洋一元德國老牌玫瑰香皂每盒十二塊減售洋一元

兒童長統運動襪減售洋一元

兒童長統開四米毛襪減售每兩雙洋一元

嬰室鞋如右圖各種色別大小尺寸俱備柔軟布底穿着適意每雙減售洋一元

純鋼手鋸如圖長十九寸每把原價洋二元減售洋一元

羊毛手套堅軟極厚色分黃色綠色及深淺灰等四種原價每副一元五角減售一元

惠羅老牌熱水杯每八只洋一元

精美玻璃花瓶式樣數十種每只減售洋一元

西式有柄鍋如左圖光澤鋁質製每只減售洋一元附大號湯匙一只

鎳質匙光亮堅固減售每把洋一元

新式玻璃碟如圖減售每五只洋一元

金紅色深底玻璃盆五寸對徑每五只洋一元

全白西式茶杯碟螺旋花樣如上圖減售三套計六件洋一元

水晶玻璃香水瓶如左圖每只減售洋一元

實用玻璃缸鎳質蓋原價每只一元半減售一元

彩色印花檯布火爐架及琴檯所用長五十四寸闊十八寸減售每條洋一元

精美銅盤磁漆金邊長十八寸闊十三寸式如上圖每只減售洋一元

德國製全鋼袖珍小洋刀彩色刀柄減售每三把洋一元

限價拍賣

請有公證人數位特將結賬後各部所存各種染污及過時等貨品數千種價實巨萬如零頭衣料裙料圍巾西式女帽衣裝及皮件鐘表等估定最低廉價格以出清爲限並有新到各種實用貨品數千餘種特別廉價出售每件或數件售洋一元較平時售價自七五折至對折不等爲日無多貨物有限欲購從速幸勿失此空前機會惠臨參觀方知言之不謬

精美窗簾布兩端印有美麗花紋闊五十四寸減售每一碼半洋一元

冲綢文明手帕每三條裝一盒減售每盒洋一元

兒童圖畫手帕彩色花紋經洗不退色減售每九條洋一元

外申法

商界運用最廣之「內扣」「外申」兩法、「內扣」法已如前述、茲請言其「外申」法、按「外申」運用、與「內扣」相同、而意義適得其反、「內扣」者、係由乘法易爲乘減法並用、「外申」者、係將除法易爲乘加法並用、在珠算中至爲簡便、「外申」法用於銀兩平色者、如「申公砝」申「規元」、「洋例」申「估實」、皆是、用於貨物佣金者、如「代價」申「棧佣」或「外力」者是、茲姑就上兩例、列法以証明之、

「申公砝」九百八十兩、等於「規元」一千兩、若「申公砝」九百五十五兩、應申「規元」若干兩、照普通算法、應爲

X：955＝1000：980　X＝955×1000/980＝974.489794

又「代價」申「棧佣」或「外力」、例如加三分者、如「代價」爲九百五十五兩、以九七除之、應爲九百八十四兩五三六〇八、

以上若以珠算之外申法　計算之則較爲便利、茲說明之如左、

法以九五五在位、(例一)而「二」申之、二見九下加一八、見七下加一四、見四隔加八、見四隔加八、見八加一六、見九加一八、見七加十四、即成九百七十四兩四錢八分九厘七毫九絲四忽是也、若以九歸八除分法因之、乃爲見九無除作九九、八九除(減)七二、九七下加七、七八除(減)五六、九四下加四、四八除(減)三二、九四下加四、四八除(減)三二、九八下加八、八八除(減)六四、見九無除作九九、八九除(減)七二、九七下加七、七八除(減)五六、亦即成九七四四八九七九四也、(例二)而「三」申之、三見九加二七、見八加二四、見四加一二、見五加一五、見三隔加九、見五本應加一五、因五之下爲九、若加一、已成十、應並入五中、如是則五加一爲六、故以六進、乃作見六加一八、即成九百八十四兩五錢三分六厘〇八絲是也、若以九歸七除分法因之、乃爲見九無除作九九、七九除(減)六三、九六下加六、六七除(減)四二、九四下加四、四七除(減)二八、九八下加八、七八除(減)五六、九五下加五、五七除(減)三五、九三下加三、三七除(減)二一、九八一、九五下加五、逢九進一十、六七除(減)四二、即成九八四五三六〇八也、此外如「五」申、例作九歸五除、「八」申例作九歸二除、等分法因之、餘類倣此、不另贅述、

簡報

▲昨日錢業議決、正月份存息爲二兩九五扣、作半個月計算、凡十五以前之存款、概不計息、惟欠息仍以四兩五錢坐盤照加、而作全月(二十九天)揭算、

▲昨日大連帮裝來角洋九箱、計四十萬角、裝去現洋六十箱、計三十萬元、青島帮亦裝去現洋十萬、又汕頭帮裝來角洋十二萬餘角、裝去現洋十餘萬元、

▲整理債價之變動、在醞釀中、據熟悉市場情形者言、跌之成分較多、

▲最近本埠公債市場、北帮及本埠金融業方面均有賣出、

▲人造絲需要益殷、美法貨久無進口、市面愈緊、昨日日商拋出近期貨四十箱、價漲一兩、大勢頗呈供不敷需之概、

▲湖北頭二號生鐵、英商辦進百念噸、市面漸呈樂觀、

▲純白及印白素紡、南洋非胃口甚强、昨日辦去二百疋、同時美商亦有吸收、莊盤節節轉高、

▲三井會司鐵到五六百箱、純係定貨、已銷售一空、價挺、

▲昨阿蘇丸運到AR一千五百包、AW二千六百包、ERET七千五百包、⑧一千五百包、內有各號四千包、轉口、

▲長江來貨、豆三千六百念二包、棉花一千九百四十四件、

▲蕪湖九江漢口去白糖三千五百念二包、火柴二千二百八十箱、洋釘四百五十桶、

▲寧波去麵粉一千五百包、洋布二百件、

▲口頭地頭俱缺、申市步漲三百二十兩、

幣市
四開大跌厘拆仍平

昨市厘價平平、無甚軒輊、銀拆率由舊章、惟四開角洋、因到源孔多、市價大跌、八開亦跟小四厘餘、祇銅元改縮、茲將各種市況、彙誌如下、

▲厘價　早市爲七錢二分〇二毫半、午市爲七錢二分〇二毫七忽半、結果與前日僅小一毫二忽半、來源有長江路來十餘萬、杭州來三十六萬、去胃有大連青島兩帮、裝去四十萬、廈門帮裝去十餘萬、

▲拆息　錢帳銀拆、均爲二分、早午兩市、亦無差異、劃頭依舊無加水、獨息亦仍做白借、銀行掛牌、不開市價、

▲錢莊交易　(洋款)洋匯頭款、早市六十六萬六千、午市僅四八萬、交易異常稀少、鈔票進出、早市祇有五萬七千、午市三萬、新幣午市三萬九千、洋公單收解二百三十餘萬、洋戶往來收解二百五六十萬、(銀款)拆票交易、早市轉帳百八九十萬、新交易七十餘萬、午市交易五六十萬、獨天拆票十餘萬、銀公單收解一千四百餘萬、對銀行收解劃頭款一百三四十萬、寄庫五十萬、

▲銀行交易　(洋款)早市實業買進五萬、勸工買進五萬、中法賣出二十萬、午市四明買進、上海賣出、互市五萬、出倉三十萬、兌鈔三十餘萬、發出鈔票五十餘萬、收款五十萬、麥加利亦五十萬、花旗四十萬、正金三十萬、(銀款)匯豐收一百七十餘萬、華洋、日、三種銀行票據款收進一百七十餘萬、解出一百四十餘萬、

▲各種貨、匯、雜、款收解六百七八十萬、解出倉一百十萬、

▲角洋　四開小洋因大連來有四十萬角、汕頭帮亦來十餘萬角、以致市價大跌、早市爲五錢八分〇五毫半、午市爲五錢八分、結果比前日小去三厘半、做出額因而特多、早市十萬〇五千角、午市十七萬角、[illegible]一千二百四十二角之多、八開小洋以四開奇跌、賣方爭欲脫手、價亦大落、早市爲六錢一分一厘半、午市爲六錢一分、結果比前日小四厘半、做出額早市一千五百角、午市五千角、

▲銅元　大盤行情、昨日爲三百九十千、較前日似縮去一千五百文、做出額一萬一千餘串、約值銀三千兩之譜、故兌價衣牌隨之亦縮、昨爲二千八百〇九文、角坯爲二百二十六文、貼水百五十四文、早市日例、

公債
北京七長盤旋七十元零

▲本報廿二北京電　前場九六開二五九、高二六二、收二五五五、銷八十九萬、七長開七零二、高七零四、收七零一、銷五萬、整六開六五、後場九六開二五八、高二六二、收二六、銷百四、七長開七零三、收七零五五、銷三萬、八、銷五千、

整理債市沉滯如前
市價回跌數角…成交一百十餘萬元

昨(念二日)証交整理各公債市況、期貨仍鮮轉機、市上賣買兩方人氣、依然頗爲沉悶、查全日成交情形、祇下午開盤較多、計有五十萬元、其他各盤平均僅約二十萬元、計全日共開出一百十八萬五千元、內整理六厘五十七萬五千元、分二月期十一萬五千元、三月期四十六萬元、七年較整六爲多、計有六十一萬元、分二月期四十三萬元、三月期十八萬元、現貨市面依然極清、惟後市收盤成交五千元、分整六及七年各二千五百元、他債殊無市價之漲落情形、上午續承前日疲勢、較爲疲弱、比前日會跌四角左右、後爲空戶陸續收進轉多、以是乃轉漲、計收市時之價、比上午初開漲高五六角不等、但爲市上賣買大戶觀望、人氣其形平衡、故各價始終盤旋極穩、結果計七年期貨約上落半元、整六期貨約上落七八角、較前日大抵略轉帶、如七年期貨各回漲一角、整六期現貨均好三四角、獨七年期現比上週二漲高七角云、茲分述之如後、

▲七年長期　七年現貨祇下午成交一盤、價七十元另七角、比上週初漲高七角、期貨二月期七十一元四角半、比上午好五角半、較前日回漲一角、三月期由七十一元五角漲至七十一元八角半、比前日亦漲一角、

▲整理六厘　整六現貨六十四元七角、比週初漲起三角、期貨二月期由六十四元八角漲至六十五元六角、較前日回漲四角、三月期六十五元八角、比上午好起半元、較前日亦回高二角半、

標金
昨市有一兩七錢上落
收盤略見回漲

昨二十二日(夏歷二月初二日)(壬辰)滿日、標金市況稍有高低、早市大條及匯兌不動、略漲幾錢、毛盤卽已跌落、英匯揭後稍漲數錢、午時殆因日金易鬆、遂降去一兩另、午後初平、繼則漲一兩有餘、旋又減削幾錢、收市比較上日計加五錢、而各號華商少數售出、午後因值星期三、交易更形岑寂、同業中買賣尚盛、廣帮大戶售出三千條、稻豐永等有所買進、另戶及大連帮時有出入、人心平定、四月份早開開盤三百六十三兩八錢、即加五錢、日金平定、四月份向結七四半、賣與七四三七五、五月份銀行吃過七四半、嗣後回至六十三兩四錢、先令開出勿動、爲六十三兩五錢、又小至三兩二錢、四月份日金三井吃進七四三一二五、繼由華銀行吃進七四三七五、加之買戶見衆、遂好起八錢、十點另爲六十四兩、以後漸漸下降、殆因廣帮爭先售出、且日金驟低、正金出五月份七四五六二五、華比出四月七四三一二五、惟先令平平、六月份由老花旗出二先令七辨士一二五至一八七五、至十一點另、爲六十三兩、後因四月份三井吃進七四三一二五、復高至六十三兩八錢、十二點收市仍回至六十二兩六錢、實繰賣戶繼續活潑、人心向下、迨午後初開六十二兩七錢至二兩六錢、是後忽轉十峯、因聞日本選舉內閣、日後日美匯兌、或可揚漲、以致同業心理趨高、檯面上買過於賣、突然躍漲一兩有另、三點三刻、爲六十四兩三錢、(昨天最大之價)惟日金交易稀少、其價似堅、四月份可賣七四三七五、入後僅計二三錢上下、四點另退至六十三兩七錢、四點三十分收市、六十三兩八錢、比較前天計加五錢、一日間最大價六十四兩三錢、最小價六十二兩六錢、計有一兩七錢上落、登賬三月三百六十二兩、四月六十三兩、補水上午六十二兩、下午六十三兩、物品早開六十三兩五錢、午收六十二兩七錢、下午六十二兩八錢、收市六十三兩九錢云、

外匯
大條日美均無升降

昨星期三、大條銀來電、近遠期均無升降、計近期二十六辨士一八七五、遠期廿六辨士二五、歐市極平、交易稀少、美銀價亦仍爲五角七分二五、英對美加三十一分之五、計四元八角七分六八七五、美對英加一二五、計四元八角七分八一二五、日英未更、仍爲一先令十一辨士一二五、日美亦無升降、計四元六角九三七五、英倫先令長另六二五、計二先令七辨士半、又當日電通社神戶電上午十時到、僅以遠期日美進價減〇六二五、計四元七角一八七五、餘無變化云、

東匯先平後堅
人心雖昂……交易不多

昨日本埠外匯掛牌均未更動、大條及美銀價幷匯率等、亦無變化、乃銀行內部各匯、亦然平定、至英美兩匯市況甚平、銀行互市、美匯十餘萬鎊、美金一二三十萬元、而華商金業中買賣、似形閑懈、計日匯成交一百餘萬元、大致出多進少、乃價先平後萎、下午晴盤、似稍轉好、因標金復趨穩健之故、各匯因逢週三、向例無市、是以交易更覺稀條云、

▲英匯　掛牌如前、內部和平、早晨四月份出價二先令七辨士一八七五、進價七辨士一二五、六月份出二先令七辨士一二五、進價七辨士一八七五、現期由正金售與洋商結款七萬鎊、價二先令七辨士一二五、旋買進二萬鎊、價同、又花旗出六月份一萬鎊、價二先令七辨士一二五、午收甚平、毫無榮辱、統市大體銀行互相交易爲夥、下午鮮有成交、

▲美匯　掛牌勿動、內部亦無增減、早晨四月份出價六十三元、進價六十三元三七五、由正金與三菱互做五萬元、價六十三元三一二五、三月份由朝鮮與住友對做五萬元、價六十三元、又匯豐出三月份、掉進六月份、照貼出一八七五、午收四月份出價六十三元三七五、六月份出價六十三元一二五、至三一二五、下午無市可紀、統計銀行互市一三三十萬元云、

▲東匯　挂牌未更、內部無大變動、終日僅計一二五上落、而標金亦祇一兩數錢高低、華商略有拋出、惟午後市況、似稍穩健、但收盤與前日相仿、早晨四月份出價七四三七五、進價七四三七五、五月份會由上海買五萬元、價七四三七五、六月份出價七四六八七五、進價七四五、[illegible]上海及三井會買[illegible]五、進價七四三七五、東亞買五萬元、後由正金出五月份十萬元、價七四三一二五、旋由三井吸進十一點之際、華比賣出四月份十萬元、價七四三改爲七四三七五、午時四月份出價七四五六二五、進價七四四三七五、午後暗盤似乎挺秀、因聞日本改選內閣之事、人心逐昂、四月份出價七四三七五、五月份出價七四六二五、六月份出價七四六八七五、進價七四五六二五、乃標金好起一兩許、惟交易無多、殆因星期三、下午向乏市面故也、

棉紗
現紗走銷大有繼續能力

昨日現紗走銷、仍屬活動、客帮進胃、大有繼續能力、全日共做開二千七百四十二包、內同行交易五百包、日信洋行五百包、各帮辦去計天津二十五包、汕頭五十包、廈門七包、漢口九百包、廣東二百包、野雞三十包、江西一百包、福建十五包、牛莊二十五包、內地三百包、湖四十包、寧波五十包、雜牌大包、各牌紗價如下、

支數	牌子	價	去處
四二支	水月	一三四·〇〇	廈門
又	又	一三一·〇〇	四月漢口
三二支	藍鳳	一〇七·〇〇	漢口廣東
又	球	一二八·五〇	同行
又	彩	一三〇·〇〇	三月漢口
二十支	三虎	一二六·二五	汕頭
又	仙桃	一二六·二五	日信
又	鴻禧	一二五·〇〇	三月同行
又	立馬	一二六·五〇	野雞
又	五福	一二八·五〇	寧波
又	砲台	一二六·五〇	江西
又	又	一二六·五〇	廣東
又	人鐘	一二三·七五	福建
又	藍鳳	一二五·〇〇	三月日信
十六支	雙年	一二九·二五	野雞
[illegible]	[illegible]	[illegible]	[illegible]

現棉仍堅定

昨日本埠現棉廠需仍堪維持、到貨計通州花六十二包、餘姚花五百五十包、南市出數一萬斤、北市五千斤、收價同前、茲將成交各花價列下、

[illegible]

兩所花紗始疲後堅

昨日本埠紗布及物品兩交易所中標準紗花、始以外棉平軟及頭了結而疲、但後以日商買進、及紗市良好而回堅、茲將兩所市況分誌於後、

▲紗布　十六支人鐘標準各月不過一二錢上落、後市均好起四錢至八錢、共成交一萬一千五百包、又漢標前市各月小一錢至一錢五分、後市則回起五分至一錢五分、共成交三萬八千三百担、各月期價如下、

月期	人鐘標準	漲落	漢口標準	漲落
二月期	[illegible]	小、七〇	三五、七〇	[illegible]
三月期	一五四、三〇	大、八〇	三六、二〇	小、〇五
四月期	一五五、二〇	大、六〇	三六、三〇	不動
五月期	一五五、九〇	大一、〇〇	三六、三五	同上
六月期	一五六、〇〇	大、七〇	三六、五〇	大、〇五
七月期	一五六、一〇	大、二〇	三六、六〇	大、〇五

▲物品　十六支歡標前市各月平平未有上落、後市各月大二錢至六錢、共成交五千一百五十包、又漢標前市各月小五分至二錢、後市則回起五分至一錢、共成交一萬四千八百担、各月期價如下、

月期	歡喜標準	漲落	漢口標準	漲落
二月期	一五二、〇〇	不動	三五、八五	小、一五
三月期	一五三、七〇	同上	三六、二〇	小、一〇
四月期	一五四、八〇	大、二〇	三六、三〇	小、一五
五月期	一五五、四〇	大、四〇	三六、三五	小、二五
六月期	一五五、八〇	大、五〇	三六、四五	小、二五
七月期	一五六、一〇	大、六〇	三六、五五	小、二五

海外紗花市面不一

昨(二十二日)星期三、紐約棉市、初以利物浦市況良好而漲、但後以早區得雨、及現貨商賣出而跌、計各月期價如下、

月期	價	漲落	月期	價	漲落
三月期	一八、〇二	小、〇七	十月期	一八、〇九	小、〇七
五月期	一八、二三	小、〇四	十二月期	一八、〇九	小、〇九
七月期	一八、二七	小、〇二	現貨	一八、五〇	小、一〇

利物浦棉市

月期	價	漲落
三月期	九、八一	大、〇八
十月期	九、五九	大、〇九
現貨	一〇、三七	大、〇九

孟買棉市、初隨紐約而漲、後以紗市良好而益堅、計各花價如下、

花名	價	漲落
平茄爾	三〇八	大四
奧姆辣	三三八	大二
勃洛去	三六五	大二

大阪棉市

月期	價	漲落	月期	價	漲落
三月期	五七、九〇	小、三〇	六月期	五九、〇〇	小、二五
四月期	五八、七〇	小、二〇	七月期	五九、〇五	小、四〇
五月期	五八、七〇	小、二五	八月期	五九、二五	小、三五

大阪現紗

紗名	價	漲落	紗名	價	漲落
廿支藍魚	二三〇、〇〇	小二、〇〇	十六支福島	[illegible]	小二、〇〇
又紅財神	二二六、〇〇	小三、〇〇	又三馬	[illegible]	小一、〇〇

大阪三品紗

月期	價	漲落	月期	價	漲落
二月期	[illegible]	小一、[illegible]	六月期	[illegible]	大、[illegible]
三月期	[illegible]	小、[illegible]	七月期	[illegible]	大、[illegible]
四月期	[illegible]	小、[illegible]	八月期	[illegible]	大、[illegible]
五月期	[illegible]	不動			

米市
河道淤塞中之米市
到源梗阻…市勢愈緊…來船祇寥寥數號…斛開共三千餘石…價格亦挺…去化包胃另拆均呆
南市河積苦厚…貨銷路亦好…

▲滬北　昨日滬北米市、依然堅緊、因蘇河水道淤塞、西路來船仍被阻於野雞墩附近、不能駛入、致人心愈趨愈高、薄稻及早粳存底均鮮、價格又好起尺許、白粳交易、尚頗活動、常帮高貨又漲一角、通變銷路本滯、近日市盤亦覺轉佳、蘇帮斛腳俱好、午後及收市亦甚堅定、內地到船、僅寥寥數號、販貨心理、因需要極生、售盤異常堅挺、斛開總數共三千六七百石、茲列盤於下、白粳十二元七角五分、至十一元四角、薄稻十一元二角五分、又十一元三角七分、早粳十一元六角、至十一元五角、杜尖十二元五角、又十一元二角五分、羊尖十一元二角、又十一元、埠尖十一元九角、又十一元六角五分、變元十二元六角、機客尖自九元八角五分至十一元不等云、

▲滬南　昨各帮來源、薄稻得接七八號、河下存船及未通者二十三四艘、市上交易包胃吃價頗緊、而走化仍屬細微、計打去河貨五百餘包、廠貨未聞成交、客戶胃口更呆木、統市祇化二百來石、形勢頗呈悲觀之象、楓涇西塘及松江晚粳、後途到貨絡繹、何奈本街店家亦是不濃、市形萃頓之象、蘇同機粳目下雖無大批到貨、然去路亦見呆滯、行情定中帶軟、蘆羊秈與陰元高貨缺乏、無榮辱可言、常錫白粳及南港早稻、到銷互敵、暫立之格、今開常錫白粳十二元[illegible]、[illegible]

雜糧
洋米客秈去呆市定

▲秈米　昨又到一千五百餘包、本街去路仍暢、惟市無甚變化、與前相仿、計開江西機晚米二千包、價十元〇七角二分至二角五分、機早米一千五百包、價十元〇二角三分至九元七角、

▲洋米　各帮仍未進辦、祇有本街走銷、胃納不旺、故市無榮辱、昨開一號西貢米五百包、價十元〇八角、安南粳六百包、價十元〇一角、敏黨米三百包、價十元〇三角、

▲黃豆　內地雖有續辦、銷數平平、洋莊亦稍染指、而來源不絕、市勢平定、昨開大連元豆四兩五錢三分至四錢八分、安三車、漢口早黃一百六十八包、價四兩一錢四分半、乍豆一百五十包、價四兩一錢六分至〇七分、遲豆二百八十包、價四兩〇七分至〇四分、

▲生仁　廠家與廣帮互有辦動、市形平穩、昨開大連生仁[illegible]、鄉城生仁一百包、[illegible]、

▲芝蔴　洋莊續有走動、惟到貨無多、市屬平平、昨開漢口白蔴[illegible]、大連花生八兩五錢、安一車、

▲翠豆　市面穩定、洋莊帮相繼有辦、昨開漢口翠豆一百五十包、價[illegible]、

油餅
荳油荳餅逐步挺秀

▲豆油　牛油和平　昨市稍轉挺秀、因人心趨向軒昂、兼之本街去化活潑、勢蹈堅俏、昨源盛恆豐聚泰開現大連豆油二十件、永昇輪連岐豆油一百十件、茂興啟信船岐山豆油二百五十件、大連豆油[illegible]、

▲牛油　走銷不暢、到貨寥落、市仍平平、無所榮辱、昨開新豐輕皮牛油一百二十件、價十八兩、

▲豆餅　內地鄉莊消胃頗旺、市面甚俏、計開昌記餅二千片、價一兩五錢三分、和字餅五千片、[illegible]、

糖市
東白開出二萬包
市況極佳

產市報告、市形平靜、荷蘭市價仍無變動、古巴現貨亦然、紐約期貨漲跌極微、三月份二·一四八、五月份二·一五五、九月份二·七三、十二月二·八三、均跌一分、五月份漲一分云、

日郵船進口、運到九千餘包、但尚不能應手、故市形見俏、大里呂宋嗲划七兩六錢半、乾升一分五厘、

公會划盤、東糖現貨以昨晚帮裝出一千數百袋、現貨略缺、雖昨有三菱洋行開明華東白二萬包、限四五兩月交貨、價照前盤、仍爲日金十元、炳記開四號小呂宋青一千二百包、價六兩二錢、買氣均濃、勢尚俏式云、

呢絨
呢絨趨勢更好
薄貨交易居多

駱駝絨　寬緊條子駱駝絨、昨日公會開出共六七箱、德記二兩三錢二分半、好華二兩三錢五分、素色祇長江帮稍有買進、市價上落極微、怡倫一兩五錢二分半、

▲華達呢　本街帮去路、頗有進步、北方及長江等、亦有繼續成交、故公會趨勢、更形堅挺、禮和火色四兩二錢五分、永豐三兩四錢、隆泰閃色三兩四錢五分、天福三兩七錢五分、德記雜色三兩七錢、祿和三兩四錢五分、天祥三兩二錢、公平三兩二錢、義記三兩五錢五分、

▲嗶嘰　元常細嗶嘰、共有十餘箱交易、市盤仍穩、雜色嗶嘰以鼻烟與藍灰兩種爲最俏、價格平定、客本埠辦進、共有二十餘箱之多、康福開二兩一錢七分半、惇信二兩四錢、榮泰三兩、永豐二兩三錢、其來二兩二錢二分半、天福二兩四錢五分、永興一兩九錢、裕興二兩二錢五分、百賽一兩九錢五分、

▲橡皮布　絲條交易、不見發達、信記、德記、劉豐等市價、均仍平穩、紗面開出八九箱、售盤無上落、泰和毛面貨缺、價高二分半、

茶市
茶市日趨衰淡

昨日洋莊茶交易仍頗清淡、查以現下市上存底、雖有二萬餘箱、奈旅滬英法各莊行家、近來所持態度、非常慎重、苟非海外電報轉滬、不敢囤積、故現市除有少數電轉交易外、餘均寥落、昨日仝市僅祇怡和仁昌等行及華茶公司、買進珍眉針眉等茶、及溫州紅茶、總計一百七十箱、市價均較上星期跌一二兩云、

市價一覽
二月念二日星期三

▲國外匯兌
[illegible]

▲銀行買價
[illegible]

▲津漢匯兌
[illegible]

▲國內匯兌
[illegible]

▲金市
[illegible]

▲銀樓飾金
[illegible]

上海大豐恆赤金舖廣告

▲銀洋錢市
[illegible]

▲外棉電訊
[illegible]

▲紗粉市
[illegible]

▲本廠粗布
[illegible]

▲斜紋
[illegible]

▲滬南米市
[illegible]

▲證券物品交易所
[illegible]

▲華商紗布交易所
[illegible]

▲華商證券交易所
[illegible]

▲雜糧油餅交易所
[illegible]

▲杭州市況
[illegible]

▲錫蘇市
[illegible]

▲湖墅米市
[illegible]

▲嘉善市況
[illegible]

▲無錫市況
[illegible]

▲蘇州市況
[illegible]

旅行一覽

▲輪船出口日期　二月念二日
[illegible]

新式福特汽車

售價異常低廉

◉新車將於月之廿五日在福煦路邁而西愛路轉角美通汽車公司舉行陳列任便參觀

君一見新式福特汽車。必喜其低美之車身。顏色之配合。而歎曰、此誠現代之汽車也。試再置身於其寬舒之車座、而爲開始之行駛。君當知此新式福特、誠爲低價汽車中從來未有之超衆出品。何以言之。蓋新式福特之速度與能力。非常充足。險夷不改常度。使君有泰然自豪之感覺。其出入通衢大道車輛衆多之處。進退裕如。速率增加之迅疾。可以應燈標而開駛者。亦必爲君所喜。其馳驅郊原之穩健。或徐徐而行。或每小時飛行五十五至六十五英里之非常速度。皆可隨意爲之。又必爲君所喜也。

低美迅速經久耐用　新式福特汽車。登高甚易。初非廉價車輛之可期。其突過他車而前之速度。亦殊出人意表。其行長途也。動力常有餘裕。殆不費力。故駕駛之樂趣無窮。此外尚有使新式福特有出衆之價值者。則其經久耐用是也。歷千萬英里之行程而能穩健如一。此其耐用。殆駕T式舊車之上。蓋其各部之搆成。因本公司積驗之結果。遂能有件皆韌。無機不堅。重量直無增加。而成本之費、所增亦無幾何。夫T式舊車、固有已行七萬五千英里、十萬英里乃至十五萬英里而迄今仍駛於途者。而新式福特。猶且過之。是故亨利福特有言曰。本廠之宏願。在使新車搆成之各部、異常堅固。可以永用而弗換。君其味之。

四輪車制及正式速度更換齒輪　下爲新車之詳細特點。務希細閱一過。其尤須注意之各節。爲新式引擎。新式車身。新式之速度更換齒輪與滑滾之傳力法。新式四輪車制。新式水壓避震機。新式發火機關。新式上油法。新製複式乾片傳力機等。吾知君於讀畢之下。是日無論如何忙迫。終當抽出十五分鐘之時間、以研究新式福特之全史。良以新式福特者、不僅爲一新車。實現代運輸界最新思想之結晶品也。

上海福特汽車公司謹啓

新式福特汽車之特點

每小時能行五十五至六十五英里
新式福特汽車。速度甚大。通常每小時能行五十五至六十英里。尤覺從容不迫。試車時曾屢次超過每小時六十五英里之紀錄。行駛極平穩。雖開足速率。馳行甚久。而乘者仍感舒適安全。即於崎嶇不平道路上。亦能速行無礙。登高時尤可人意。雖陡崖峻阪當前。爬登綽有餘力。且速度曾不大減。毫無勉强。亦不必時常更換速度齒輪。

四十匹馬力之引擎
新式福特四汽缸之引擎。其旋轉率速每分鐘二千二百次時。即能發生四十匹馬力。以馬力論。此旋轉率實屬極低。故引擎動力非常充足。且旋轉率愈低。機件之磨損愈少。故引擎之耐用經久。亦可不言而喻。汽缸口徑三吋又八分之七。衝程四吋又四分之一。

速率增加之迅疾
新式福特汽車。開動最爲敏捷。嘗以二人乘坐二門轎車中爲試驗。在八秒半鐘之內。竟能由每小時五英里之速率。驟增至每小時廿五英里之加速率。此爲新式福特汽車之特色。

震動之制止
新式福特汽車之引擎。殆全無震動者。以其旋轉次數低少。拐軸動作平衡。及採用鋁質活塞之故。又其時輪係用壓質製造。而偏心軸上之心。與汽門挺緊接。故汽門不致作響。

汽油之節省
一加倫汽油。可行二十至三十英里。視速度之大小以爲差。裝油入化汽機時。係從裝於車頭下煅成整片之鋼質筒中利用重心力吸去。

唯一之新式上油法
此種上油法。爲福特所特有。乃應用抽引揮發及重心吸力三者連綴而成。抽引器將油抽入汽門間。由此利用重心吸力流入拐軸之重要滑轉部分。另有汲油器與接桿相連。故拐軸一轉。而引擎各部。均有機油達到。此乃簡單而最可靠之方式。常使引擎各滑轉部分潤油充足。最爲可取。

完美之散熱法
新式福特汽車。有旋轉之抽水器。及巨大之水箱。風扇與飛機所用之輪葉式無異。扇與抽水器軸相連。共同旋轉。有此利器。故福特引擎。除因機油不足任意濫駛之故外。從無過熱之慮。

新式之發火機關
新式福特汽車之發火機關。機械方面最爲簡單。用時毫不費事。發電機與發電廠所用者相同。僅有一個電線匣。潮濕不入。分電器位於汽缸之上。整理甚易。另用短鋼彈簧與各火星塞相接。不用普通之電線。雙合一鍋則置發火電流之間。不但可以省却尋常所用之發火關節。而於關閉時。且可將全部之電線接於車身鐵架上。可免一切危險。機鈕與分電器間之電線有鋼絲保護。上連於分電器之殼。無論何人。不能私接電線於其間。

正式更換速度之齒輪
新式福特之傳力機。係用正式更換速度之齒輪。向前速度計有三度。向後者有一度。總軸運轉於軸珠上。其對動軸運轉滑滾上。其回轉之遊軸。則運轉於青鋼滑滾上。此爲滑轉裝置中之超式。而爲尋常汽車所未備。齒輪均以鋼與錳之合金煅製之。速度齒輪更換時。輕易無聲。彈指之力可以爲之。毫不費事。

駕駛之極易
新式福特之駕駛舵。係非反動式。車輪震撼。不能傳於駕駛者之手部。把舵不須緊持。但輕按之已足。駕駛輪大而以鋼製。外蒙以硬橡質。電燈接電關及喇叭鈕。皆裝於盤上。使用甚便。

新式四輪車制
新式福特車制。爲福特專有之特色。其構造爲內漲式。運用時自然適中。無偏歪之弊。此爲四輪車制中最簡單可靠而最易調節者。一切調節。皆可從外爲之。無須解除任何部分。亦無須用特別器具。以最簡便之手續。每輪皆可得同等正確之整理。或用脚踏車制。或用手桿。皆能將四車制同時運用。制動之全面。爲一百六十五方吋。車制各部。皆用鉄製。永不銹蝕。

複式圓形乾片之傳力機
新式福特所用之傳力機。係複式圓形乾片式。最爲可靠。又因其接觸之輕滑。故運用極易。推進之片有四。而被推之片有五。

舒適穩健之橫軸彈簧
新式福特所用之彈簧。係橫軸半橢圓式。專爲此新車而製者。從前T式舊車。亦用同類之彈簧。新車之所以採用此類。乃因彈簧中實無更優者。原料係用最佳之彈簧鋼。葉闊而薄。其大小及葉數。視車之各部及各式車之身輕重不同。行駛及彈力之需要而異。因其葉闊而片多。故能使新車乘坐舒適。彈簧而爲橫軸式。四輪車制之用。亦因以安全有效。

水壓吸收震動機
新式福特。一律裝有最優等之水壓吸收震動機。加以車之重心甚低。其無彈簧承隔之重量極少。又有橫軸半橢圓式彈簧之輕軟。遂使新式福特。爲今日行駛最舒適之汽車。

半浮起式之後輪軸
新式福特後輪軸。係半浮起式。軸殼係全鋼之管煅合而成。而連繫於鋼製之齒輪殼上。車之重量無絲毫壓於軸上。因車輪運轉。有軸殼上之滑滾承之。後軸上所有滑轉部分。悉爲滑滾式。傳力係用螺絲斜面之齒輪。

福特式之鋼輻車輪
新式福特之鋼輻車輪。有設計新妙與質力强固之二大特色。每輪係煅合成爲整體。車輻不致鬆脫。每輻有四千磅之張力。外部之輻不相交貫。故洗滌甚易。每車只有三十輻。

低而美麗之車身
新式福特車身之製作及外觀。帶有歐化色彩。全身鋼甲。防泥翅爲拱抱式。一切附件及用具。華貴富麗。爲別種廉價車輛所弗及。座墊及車內之裝璜。純用最美麗最耐用之材料。墊背厚而舒適。門柄與升窗器。均鍍以厚鎳。所有速度表汽油表指電表及發火機鎖。均裝在光滑鍍鎳盤上。中有燈照之。頭燈及水箱。亦全鍍鎳。轎式車均有軍帽式之避日簷。及拱抱式之車頂。座位及容足地均特別寬大。柄柱狹小。邊窗闊大。無阻隔視線之弊。

四色之選擇
新式福特車之色澤。最爲美化而動人。每種車身有四種漆色。任便選擇。此爲廉價車中之特點。一爲深藍色。二爲燕灰色。三爲淡綠色。四爲淡藍色。每色皆配以顯著之關邊。及悅目之條紋。車身所用者。爲一種半透明之亮漆。西名爲「派洛司連」。最爲美觀。經久不變。風雨不蝕。不易擦損。洗滌之後。倍增美麗。

靜穩之車
新式福特製造時。力求防制一切之聲響。車身及車框各部。凡有可以移動作響者。皆經煅合或釘合。一切大小部分。無不加工特製。以保持靜穩舒適之特點。

油膏之添注管
新式福特之底盤。附有油膏之添注管。應用壓力。最爲利便。

福特新車各式皆有下列附件之設備
開車發動機　汽油表　尾燈及停車燈　鋼輻車輪五只　指電表　量油表　擋風玻璃之撥水器　御前燈　發火機鎖　速度表　照後鏡　修車一切用具

中華民國十七年二月廿三日

病之小與假的

夫凡

大病當然不可生，然而偶然生生小病，或裝裝假病，則無妨矣。

像蜜蜂螞蟻般的終朝碌碌，東西奔馳，而謂人生目的盡在於此，我實在不敢相信。如果小病三五日，床頭絮語，被裡溫存，俗慮凡念，暫時一筆勾銷，這倒也是頗爲舒服的事。尤其是詩人與小姐，一則可以病中口占幾句調調兒，一則捧心而顰，也是一種可以入詩的女性美。

自然，小病也不便多生，三五天就儘夠了。一多，則由小病而大病，大病而至於病骨支離，到那時不但詩不能寫，心不能捧，簡直會把他累壞了，至於假病，那更有裝之必要。

從小學生起一直到大人先生止，他們卻知道裝假病於他們是十分有利的。小學生一時書沒有溫熟，懶得上了課受先生的閑氣，於是皺起眉峯，向訓育主任說道：「我頭痛」。訓育主任明知其中底蘊，然而也無法可想，難道真的劈開頭來驗個明白不成。至於大人先生，或則公事倥傯，或則爲了某種特殊情形，不願見客，那就是裝假病的時候了。

▽縣長崇儉記

令章

W邑的縣長，是浙東人，他很喜歡提倡節儉，可是在他自己，也不見得這樣節儉。不過爲了信菩薩的緣故，有時不吃魚肉就是了。有一天他請客，請的都是一時知名之士，不是商會會長，就是各鄉的鄉董。在酒吃到中途的時候，廚房拿出一只魚翅來，酒席上的魚翅，理應是燒熟了拿出來的，不過這一只拿出來的卻是兩只好像剛從南貨店裡買來的生翅。在生翅下面，並且放了許多用報紙包的小包，裡面也不知包些甚麼東西。這班老爺們正在看得詫異的時候，卻巧那縣長立起來聲明了，他說道：「現在世風日下，各事都要競尙奢華，就拿今天的酒席來說，請一次酒，現在總要十幾塊錢，但是也不見得好。在酒席裡面的菜，最貴的要算這魚翅了。至少每次要化二三元，但是吃起來也不十分可口。現在只向商店裡借了一二隻生翅來裝裝樣子，這樣就可省去不少的錢。不過兄弟今天既然要請客，當然也不在乎這點魚翅費，所以我把省下來的錢兌了八百銅子，分作十包放在盆子裡。請今天到的各位，每位拿一包回去，各位都是本邑中產階級以上的人，這區區八百文，當然不在諸位的眼中。不過爲表示兄弟提倡節儉起見，請各位拿去作爲紀念品，但如拿去捨給貧窮的人家，他們也可過了一天。」他說完後，就叫他的僕人拿盆子裡包好了的銅子，在每位客人前放了一包。這班老爺們今天有得吃又有得拿，當然是很歡喜，不過在表面上不免要謙虛幾句。後來這些銅子，仍免不了要放在他們的手巾包和布袋裡。這件趣事，給衙門裡的僕人，傳了出來，幾乎弄得滿城皆知。過了幾天，我們的統捐局長也請起客來了，他聽見縣長請客時分銅子，所以在他請的客來了，滿城都在稱頌的時候，貴菜—魚翅拿出來，他也已包好了八十個銅子一包的十包，不過不是放在魚翅的盆子裡，卻另外裝了一盆。因爲今天他拿出來的魚翅是和平時酒席裡的一樣，燒熟的了。

▽緬甸捕象談

懿薇

捕象這樁事，可說是緬甸國要政之一，因爲象是緬甸地方特殊的出產品，一年總計起來，從象身上得到的利益，約二千萬金左右，其數不可謂不鉅了！捕象的法門很簡，和市上所售的捕鼠籠相彷彿，係用一種阱象之欄；惟設欄和捕象後所有的利權，全被國王獨專，他人不得享受，如有私捕的人，作犯罪論。欄設於山麓深林中，欄木係合抱的堅木，欄分三格，每格頂上，裝着一門開閘的樞機；至於欄的中央，有十幾個蓄果，—此果非若吾人所食的蓄芋，係一種緬甸出產的果子，形扁圓，皮色青，象最喜食之—！等到晚間人靜時，象四出覓食，一見欄中蓄果，便上欄欲食，蹴機而墜入欄中，野象被陷後，便用力拔欄木，奈欄堅而不能動；或有力大的象，把欄木毀了；但終不能脫逃，因爲能毀一重欄，力氣已盡，其第二重和第三重必無力再毀的了，於是象奴—國家僱來專門捕象的人—騎了已馴的象到欄旁，作爲野象的榜樣；並且從被捕日子起，絕七日七夜不給野象一些飲食，這七日夜中，野象在欄中每哀鳴求食；七日以後，象奴逆料野象性情純，精力傷盡；於是一個象奴手裡拿了把很銳利的鋼鉤子，踞坐在第一重欄門的上面，另外一個象奴把第一重門開放，使野象出來，當野象出欄門的時候，在欄門上面的象奴，就乘勢騎坐在象的頸項上，象覺有人，使拿長鼻反擊頸上，象奴拿鋼鉤猛擊幾下，使牠不敢反鼻，象奴再拿鋼鉤子扯其右耳，使牠向右走；扯左耳使牠向左走，象一一聽命，然後給牠食吃，這樣過了一個多月，野象就弄馴了，至于象奴的一切命令，象都唯命是聽的。每頭象價約値千金，母象加倍；因爲捕象祇能捕雄，不能捕雌，雌象能引雄的，而雄不能引雌也，

▽談麝

白鵑

麝之一物，盛產於甘肅新疆及青海南北兩境。似鹿而無角，長約三尺許？毛色作灰褐色，毵然頗長。其牡者犬齒突出口外，可製物？每歲運銷國外，數額甚鉅。西藏江拉西拉鹿茸並貴。麝角之長者與鹿斑鹿之類尤多。獵麝者之間，野獸種類頗夥，身披蓑衣，蓄草篳皮帽，腰刀械藥彈模樣。身荷獵槍，伏處崖谷間，餐風宿露，飽歷單霜，鮮火食，據老于斯道者云：山谷間有何種獸跡，見遺毛矢溺，即可辨知，有麝之山，其香特異，凡深谷荒壑間，昔凡有三種香味，即草藥香，毒蛇香，與麝香也。毒蛇最香，癒愈毒則其香味愈郁厚，此固定之理也。野花山藥，其香味氤氳而有味，聞之令人精神軒爽。惟其香挾塵土氣，不如麝香之味，遠聞之，香烈而略有腥羶氣，若即若離，忽隱忽現。吾人愈接近麝巢，則其腥愈不可聞矣。循其腥氣而尋獵之，百不失一，狩獵者屢以斯法捕之，蓋麝性最靈，每流血液，逢天氣晴朗，必仰臥草地而曝其臍，臍眼突出，其大如鉢，腥臭不堪僕述，蚊蚋蟻蠅，每飛集蝕吮，臍眼突縮入，徵蟲盡如齏粉，一日數次，脂漸凝厚，即此普通所謂草頭麝者是也。以其價格較遜，藥肆中罕採用之。凡麝會吸入蜂蠆蜈蚣蛇等毒蟲者，臍有紅點，普通謂之紅頭麝；其品已較草頭麝爲高。麝之最貴者曰蛇頭麝，麝嗜蛇，吮吸其臍部，蛇身伸屈成蜷，狂奔跳躍，須臾蛇身猝然中斷，首部即潰，臍有雙紅點，是臍內，頗珍貴，得之以爲藥，香霧經久不散，治無名毒症，每奏奇效，麝足善走，遇獵人追急，輒自掐臍眼使破，殆亦知爲累身之贅歟？獵之能者四散伏而捕之，麝東擊西，被獵者追及，猶伏地哀鳴者，掩其臍，或以四蹄緊抱之，麝多；俗謂之麝熟，麝熟之年，藥商西來收購者，肩摩踵接，絡繹於途，每以茶磚十斤，或紅布一疋，輒易一，較諸內地之價，僅數十分之一耳。

脂治瘋草

浦東祝家橋祖傳天然專治瘋科 [illegible]

北市代派所 [illegible] 廣告公司

▽商確

夫凡先生大鑒：剩見青光欄，有邵次公改胡適詩，非嚴君館不滿意。依鄙見，胡詩意妙而辭遜，邵詩辭妙而意遜，茲將邵詩照胡意改之如下，以質非歟，并質次公也。

「依舊月圓時，依舊空山夜；踏月獨歸來，此寂何能解？松濤嘯翠微，駭破空山靜；風亂窗松痕，不散心頭影。」

學習美術之良機

本所專授各種圖畫廣告漫畫洋畫炭像等十科，函授面授均可，月收手續一元，索章附郵一分。嘉興縣前縣東里 曉光美術研究所啟

▽象藝叢載（二十續）

謝俠遜

▲象棋對局秘訣（十五）

▲對兵局應佈局勢（一）

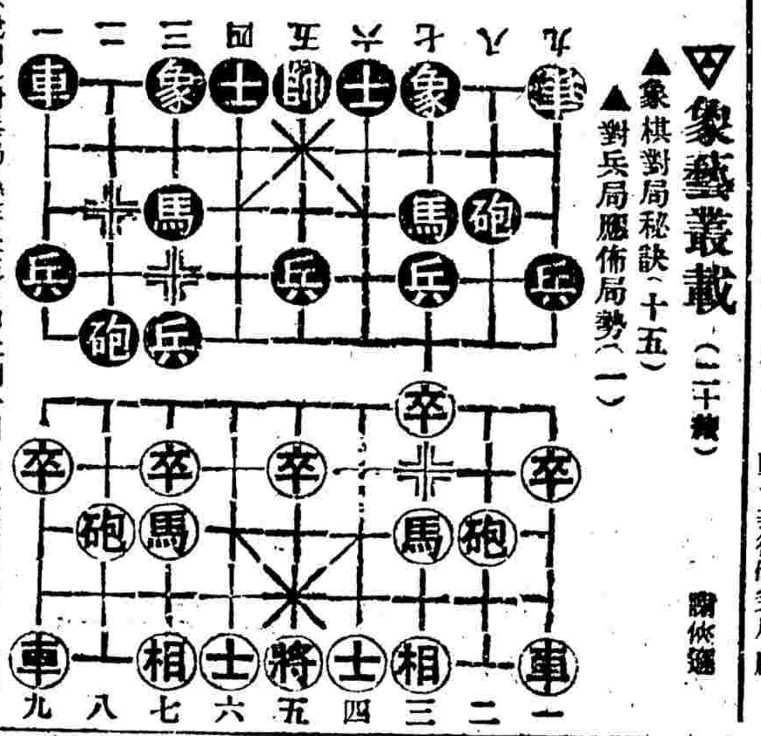

（說明）對兵局，變着甚多，如上列一圖，亦頗穩妥，其起先應弈棋步如下

兵三進一　卒三進一　馬二進三　馬二進三

馬八進七　砲二進二　馬八進七

吳良材眼鏡老號

小東門內馬姚弄轉角

欲保目力宜識眞正吳良材號完全國產晶片眼鏡，品質精良，價目划一，包退包換

億 ▲唐拾義瘧疾丸

專治寒熱往來纏綿不愈之瘧疾，無論連日隔日三日一發及新久大小各種熱瘧，一服即愈，萬試萬靈（每瓶[illegible]）總發行所上海廣西路角 唐拾義[illegible]

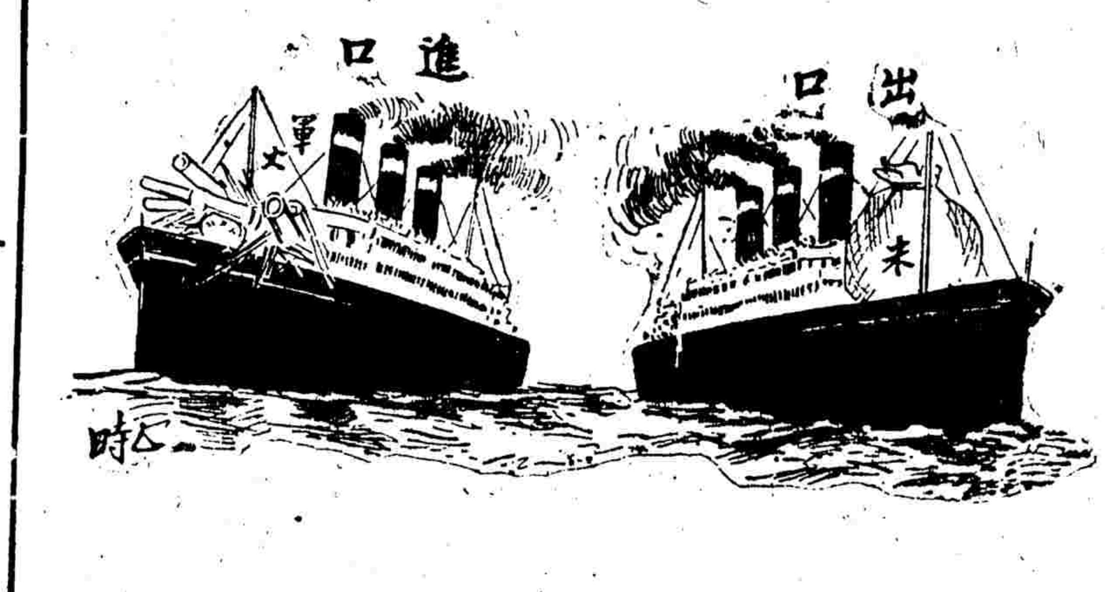

五島大王（廿五）

中篇歷史小說　穆羅茶

妙諦和倘正在三諸灣爲了四百多個女子而犧牲性命的時候，在五島做大王的老船主在那裡做些什麼事呢？我們還要問總督浙江福建江南兼制江西軍務的胡宗憲不是派了一個說客叫做陳可願的，不是還在東洋逗留着，沒有回天朝嗎？那時候五島大王只把自己的地方管好，歡迎海洋各島的英雄好漢到他那裡來住下，一切關於天朝的事都置之不理。漸漸地，很有許多人從此曉得：還是老船主可以做東洋各會長的領袖，一方面還因爲大隅會長單獨行動的失敗，更加使得大家要來服從老船主的指揮了。沒有多少時候老船主部下的人數又一天一天的多起來，當然是江浙閩粵沿海一帶的勢家，東洋許多小島的會長，還有從佛郎機諸國來的冒險家，裡面很有許多年紀輕的美少年。這許多美少年所以很熱心地到五島來的緣故，老船主的資格老到自然是其中之一，據說還有一個原因是老船主沒有親戚，沒有兒子，只有一個女兒。這位公主以前沒有人提起，不過因爲伊年紀小，沒有人來注意而已。現在伊很美麗了，年紀也是在可以出嫁的時期。老船主從小就寶貝五島公主，一切依伊自己的主意，伊雖然有許多美少年來巴結，卻是一個都沒有中伊的意，理由是伊把這許多美少年太看慣了。有一天，陳可願不知爲了什麼事，再到五島來，他很機警的樣子，出口成章的[illegible]，見上便五島公主[illegible]。（完）

謊話　佐

A—『我一生只說過一句謊話』

B—『那一句』

A—『就是這一句』

百星大戲院

老靶子路福生路口　[illegible]

今日日夜開映

德國著名無字幕幫襯之名片　大明星愛彌爾占寗氏之傑作

最後之笑

The Last Laugh with Emil Jannings

時間（一）下午二時（二）下午三時五（三）晚間九時一刻

樓下四角　樓上八角　樓下六角　樓上一元

北京大戲院

北京路貴州路口　電話中央一四〇七

星期三四五六開映　日戲三時　五時半　夜戲九時一刻

滑稽大王 羅克 名貴傑作

銀漢紅墻　一九二七年再版

Harold Lloyd in "Safety Last."

羅克最名貴作品 唯一滑稽節目 [illegible]

價目　日戲 正廳三角小洋　樓廳六角小洋　花樓九角小洋　夜戲 正廳四角小洋　小樓八角小洋　花樓一元大洋

奧迪安大戲院

北四川路虬江路　電話北[illegible]

今天日夜開映三次

拍拉蒙公司最新偉大出品

古國人妖

優待看客●並不加價

時間　下午三時　五時半　九時一刻

價目（日戲）樓下七角　樓上一元　（夜戲）樓下九角　樓上一元五角　[illegible]

武昌大戲院

東武昌路四號　電話北[illegible]

（時間）三點　七點　九點半　（價目）樓下二角　樓上[illegible]角

著名武尚戰爭巨片　**警中四俠**

日夜一律　幼童減半

有華文說明

（預告）開演三代英雄 [illegible]

別發洋行

KELLY & WALSH LTD.

(Incorporated in Hongkong)

12 NANKING ROAD, SHANGHAI

發行下列各種英譯書籍

夫婦良箴　伍連德博士介紹

[illegible]

夫婦良箴 伍連德博士譯	WISE PARENTHOOD by Marie C. Stopes translated into Chinese by Dr, Wu Lien Teh. M. A., M. D. $1.00
長江勝景	THE GRANDEUR OF THE GORGES, 50 PHOTOGRAVURE STUDIES by Donald Mennie $30.00
三國演義	SAN KUO of the Romance of the Three Kingdoms, translated into English by C. H. Brewitt-Taylor 2 volumes $20.00
北京美觀	THE PAGEANT OF PEKING, 66 PHOTOGRAVURE STUDIES by Donald Mennie with an introduction by Putnam Weale $40.00
聊齋誌異	STRANGE STORIES FROM A CHINESE STUDIO translated into English by Herbert A Giles, M. A. $3.00
中國金融研究	THE CURRENCIES OF CHINA An Investigation of Silver and Gold Transactions affecting China by Eduard Kann $12.50
今古奇觀	THE INCONSTANCY OF MADAM CHUANG and other Stories from the Chinese $6.00 THE RESTITUTION ON THE BRIDE and other Stories from the Chinese $6.00 translated into English by E. B. Howell

上海江西路七十一號美商兜安氏西藥公司謹啓

"Stop that Cough"!!

You will - if you use

Doan's Cough Lozenges

兜安氏止咳藥片

咳之爲患人都以爲普通小恙此大謬也因咳嗽能致肺癆也患者宜覓對症之藥早爲治愈切勿誤服不對症之藥變成危險之肺症此藥片爲傷風咳嗽痰吐不出呼吸不暢聲啞喉管炎一切咳嗽之絕對良藥又爲演說唱劇家提音清喉之佳品在事前口含此藥一片能潤喉嚨而免發生激刺之虞

各埠藥房均有出售

上海大戲院
北四川路

星期一・二・開映　日戲三時　五時半　夜戲九時一刻

俄國大文豪托爾斯泰不朽傑作

哲學愛情唯一巨片

復活

Count Leo Tolstosy
"Resurrection"

全十大本　片中加譯華文說明　一次映完

價目　(日戲)樓下小洋四角六角　樓上小洋八角大洋一元　(夜戲)樓下小洋六角八角　樓上大洋一元二角一元半

光陸大戲院
THE CAPITOL

最新式之大規模之影戲院

二月念五日(夏歷二月初五日)開幕

下午九點十五分開映

蓋世無雙之豔情名片

採花浪蝶

名震環球之大明星愛瀰麥司鳩肖主演

此片描寫一王子好漁色見新棄舊屢次冒奇卒獲救得脫險情香豔穿插劇特有美女跳舞

開映之先有美女登臺跳舞

有英雄比武有雜耍燈彩光怪陸離能令人驚能令人寶一切背景服飾多彩色光心悅目

預定座位　念四日起請至本院面洽或託南京路謀得利代定亦可

價目　樓下大洋一元　樓上大洋一元五角二元　幼童減半

院址　博物院路念一號

城南通俗影戲院
城內大東門南首　小南門北首

今天日夜開演　中國影片　無底洞　大中國公司出品

日戲二時　夜戲六時九時起　初六日起開演水上英雄

▲價目

夏令配克影戲院
靜安寺路卡德路口　電話西一百四十七

下午三時五時半晚九時一刻開映

開映世界著名愛情第一名片

女明星麥克愛馥主演傑作

前少奶奶扇子之女主角

歌女窮途

(時刻)下午三時　五時半　晚九時一刻　(價目)第一次樓上一元五角樓下九角　第二次樓上一元五角樓下九角　第三次樓上二元樓下一元

明星大戲院
北四川路濱橋北　阿瑞里相近

日戲三點　五點半　夜戲七點一刻　九點一刻

(今天日夜開映)　何必當初　Baby Peggy in "The Law Forbids"　加演美女跳舞及西人武術

▲價目　樓上五角　樓下三角　幼童減半▼

中山大戲院
院址虹口八字橋　電話北二五三號

日戲上午十時　下午一時　三時　夜戲七時　九時　日夜五次

價目　樓下二角　樓上三角　包廂五角

慧冲公司出品俠義武術名片

五分鐘

愛普廬影戲院
北四川路　海甯路北

今日日夜三次開映

肥皂美人

奧飛姆大戲院

今天日夜開映中國影片

上集水上英雄

◀預告▶二月初六開演凌波仙子

(日戲)二點半起　(夜戲)六點　八點半　價目　正廳二角　登樓三角　特等四角　幼童減半

共和影戲院
西門外方浜橋　星期二四日換片

今天日夜開映　香豔奇情名片　荒山儷影　七大本　內有中文說明

▲時刻　日戲二點半起　夜戲七點九點起

▲價目　特別包廂每位一元　普通包廂每位小洋六角　正廳每位小洋四角　幼童減半

世界大戲院
湖北路

(日戲)二點半起　(夜戲)六點鐘　八點鐘

價目(一律大洋)正廳二角　樓廳三角　包廂五角

范朋克氏傑作之一　著名五彩武俠巨片

黑海盜

片中加印中文說明

卡爾登影戲院

今天日夜開映　日戲三時　五時半　夜戲九時一刻

滑稽大王卓別麟得意傑作

馬戲

Charla Chaplin in the circus

本片陳義高倫卓氏以卓越之思想作輕淡之插寫全劇以馬戲場有襯托滿充新鮮笑料絲毫不落舊奎爲卓氏兩年精力之結晶品穿插如卓氏身迷盾環鏡中謨入獅据走索等突梯滑稽令人棒腹不已

廣舞台

日戲　夜戲

價目　日　七角　大洋五角　小洋三角　夜　一元半　一元　大洋六角

日　新編配景武俠艷劇　十三妹大鬧能仁寺

夜　新編配景哀艷俠劇　雲裏月嫦娥

全班藝員落力拍演

新新花園

門票二角　不另取資

中國影片　紅粉骷髏　刀光鈒影　偵探長片　張冶兒(日)　呆人　精神團　易方朔(夜)　富翁葬花

新新花園鐘社男女新劇

張彩霞　張鐸聲

(日)黑夜搶親　(夜)白相人嫂嫂

新新屋頂花園

新聲大京班　秦雪霞　王寶蓮　李鑫培　麒麟童　趙君甫　王蘭卿　張銘軒　水上飄　王俊宸　杜文宴　于桂芬

◀女子大京班▶蔣婉貞

◀七八本飛龍傳▶

先施屋頂樂園

(大京班)著名影片　樂耐女子新劇

古國奇緣　觀音得道　紅蝴蝶

排練純熟　即日起演　日夜開映　擇日起演

永安公司天韻樓影戲

開映明星公司著名傑作

上集梅花落

◀影戲說明請閱天韻日報▶

中央大戲院
院址在六馬路跑馬廳口　電話中央三五五二號

(日戲)三點鐘起　五點半起　(夜戲)九點一刻起

(日戲)三角　四角　八角　(夜戲)四角　六角　一元

范朋克氏傑作　空前之武俠愛情巨片

劍俠蕩寇

片加印中華文說明

新中央大戲院
院址在北四川路海寧路　電話北三二二號

時刻　(日戲)三點鐘　五點半　(夜戲)九點鐘

正廳六角　樓廳八角　包廂一元　日夜一律　幼童減半

大中國影片公司最近出品　西遊記之一　顧寶蓮主演傑作

紅孩兒

日夜加演愛美歌劇　龍宮艷舞

恩派亞大戲院
法租界八仙橋　每逢禮拜四禮拜日換片

(日戲)三點鐘起　五點半起　(夜戲)九點一刻起　日夜共映三次

(日戲)二角　三角　四角　六角　(夜戲)三角　四角　六角　八角

天一青年影片公司社會哀豔事實巨片

蔣老五

十六大本　一次映完　胡蝶女士主演傑作

卡德大戲院
院址在卡德路　每逢禮拜三禮拜日換片

(日戲)三點鐘起　(夜戲)七點鐘起　九點鐘起

日戲二角　三角　四角　夜戲三角　四角　五角　幼童減半

大中華百合公司最新出品　著名武俠小說古裝大電影

高唐州

朱瘦菊導演

萬國大戲院
院址虹口　每逢禮拜三禮拜日換片

日戲三點鐘　夜戲七點鐘　九點鐘

◀價目▶樓下二角　樓上三角　日夜一律

明星公司古裝神怪科學巨片　西遊記

車遲國

張石川(導演)　十大明星主演

中華大戲院
法租界　吉祥街中

日戲三點　夜戲七點　九點　價目　日戲二角　三角　五角　夜戲二角　四角　六角

今天日夜開映　友聯公司武俠巨片

女俠紅蝴蝶

天蟾舞臺
男女合演　夜戲

(特煩全體名角一齊登台准演拿手傑作文武好戲)

高百歲　趙如泉　高百歲　白牡丹　劉漢臣　麒麟童　王芸芳　劉奎官　董志揚　高慶奎　雪艷琴

楚霸王　全部九戰章邯　四郎探母

上海舞臺
男女合演　夜戲

小蘭芬　于雨亭　趙春華　黃韻聲　劉玉麟　琴艷醉　菊少　言金山　朋　朱琴心　趙君玉

三娘教子　貴妃醉酒　捉放曹　樂昌公主

丹桂第一台
男女合演　夜戲

董志臣　賈斌侯　小孟七　劉文美　張雨亭　雪明玉　劉筱衡　安舒元　毛韻珂　蓋玉廷　小三麻子　毛劍佩

迷傳　雪月

大舞臺
男女合演　夜戲

張少泉　沈桂芳　李艷芳　梅桂芳　林樹森　孟麗君　李桂春　姚玉蘭　王匯川　張桂芬　李瑞亭　孫少堂　陳嘉麟　于蓮仙

●二本鎮國高廷贊●

共舞臺
男女合演　夜戲

小蘭春　花碧蘭　馬秀英　陳筱穆　筱凌雲　粉菊花　陳彩霞　袁小樓　張月亭　小桂元　王文祥

頭本　仙珠　定國

笑舞臺
夜戲

顧　鄭　張　汪　陸　施　顧　朱　周

大世界大京班
日戲　夜戲

邱德成　顏香玉　湯桂芳　李蓮芬　曹艷秋　小月來　陳善甫　張瑤卿　馮素蓮　李蓮芬　金碧艷　女叫天　郭坤泉　景玉峯　珠　簾　寨

大世界共和鴻福堂紹興文戲
日戲　夜戲

張雲配　王雲半　黃雲鳳　趙雪芳　張玉梅　雪桂春　王永芳　沈存喜　俞得寶　葉小寶　朱泉奎　李支美　張芳松　姚

日戲二本雙珠鳳　夜戲飛熊劍

大世界紹興大班
日戲　夜戲

陳志家　汪復官　胡大益　陳金奎　李玉海　金水貴　周春水　水仙生　金林潮　王乾花　張桂紮　林鳳

三官堂　長亭會　後本雙合桃

大世界共和樓徽州戲
日戲　夜戲

李長生　楊洪恩　陸書明　尤湧潮　秦福生　陳玉龍　王元峯　顧錫茂　馬振良　李長林　賈玉貴　陳榮福　耿雅儔　李二喜　楊桂喜

鷄寶山　血印　時遷偷鷄

大世界共和閣天韻集南方歌劇
日戲　夜戲

張志繁　鄭森和　褚雲飛　曹儒君　陳韻秋　陳偉良　張艷衡　沈倖儂　顧生雲　洪雲慶　朱延陵　史鑑淵　潘雪安　王雲鶴　金玉麗

雙珠鳳　夜戲雙連筆

大世界共和台魔術劇
日戲　夜戲

科天影

魔術愛美新劇

全體男女演員三十餘人一齊登台

日戲女學生私奔記　夜戲頭本義不義